

Modeliranje i analiza višekatnog stambenog objekta primjenom BIM-a

Lenart, Filip

Master's thesis / Diplomski rad

2023

Degree Grantor / Ustanova koja je dodijelila akademski / stručni stupanj: **University of Rijeka, Faculty of Civil Engineering / Sveučilište u Rijeci, Građevinski fakultet**

Permanent link / Trajna poveznica: <https://um.nsk.hr/um:nbn:hr:157:603029>

Rights / Prava: [Attribution 4.0 International](#)/[Imenovanje 4.0 međunarodna](#)

Download date / Datum preuzimanja: **2024-11-24**



Repository / Repozitorij:

[Repository of the University of Rijeka, Faculty of Civil Engineering - FCERI Repository](#)



image not found or type unknown

**SVEUČILIŠTE U RIJECI
GRAĐEVINSKI FAKULTET**

Filip Lenart

Modeliranje i analiza višekatnog stambenog objekta primjenom BIM-a

Diplomski rad

Rijeka, 2023.

**SVEUČILIŠTE U RIJECI
GRAĐEVINSKI FAKULTET**

Sveučilišni diplomski studij građevinarstva

Smjer: Konstrukcije

Predmet: Računalno modeliranje

**Filip Lenart
JMBAG: 0114030794**

Modeliranje i analiza višekatnog stambenog objekta primjenom BIM-a

Diplomski rad

Rijeka, rujan 2023.

IZJAVA

Diplomski rad izradio sam samostalno, u suradnji s mentoricom i uz poštivanje pozitivnih građevinskih propisa i znanstvenih dostignuća iz područja građevinarstva. Građevinski fakultet u Rijeci je nositelj prava intelektualnog vlasništva u odnosu na ovaj rad.

Filip Lenart

U Rijeci, 18.9.2023.

Zahvala

Ovim putem želim se zahvaliti mentorici dr. sc. Neiri Torić Malić dipl.ing.građ. na njenom razumijevanju i strpljenju te prenesenom znanju i na svim savjetima prilikom izrade rada.

Također, posebno se želim zahvaliti svojim roditeljima, sestri, djevojci, svoj ostaloj obitelji i svim prijateljima koji su mi pružili podršku i koji su mi pomogli na bilo koji način tijekom cijelog mog studiranja.

Sadržaj

1. Uvod.....	1
2. Općenito o BIM-u u visokogradnji.....	2
3. BIM alati primjenjeni u radu.....	3
3.1. Allplan.....	3
3.2. SCIA Engineer	3
3.3. Lumion.....	4
4. Projekt višekatnog stambenog objekta.....	5
4.1. Lokacija i uvjeti gradnje	5
4.2. Tlocrtne dimenzije objekta	5
4.3. Materijali.....	8
5. Modeliranje.....	8
5.1. Izrada 3D modela objekta (Allplan).....	8
5.2. Modeliranje informacija o objektu	12
6. Razmjena informacija u svrhu proračuna (Allplan-Scia).....	15
6.1. Formati i način razmjene informacija o modelu	15
6.2. Prilagodba i priprema modela u programu za proračun (SCIA)	16
6.3. Zadavanje oslonaca	20
7. Zadavanje opterećenja.....	21
7.1. Statičko opterećenje.....	21
7.2. Opterećenje od potresa.....	29
7.3. Analiza kombinacija opterećenja	36
8. Ispis, vizualizacija i analiza rezultata	40
8.1. Rezultati statičke analize.....	41
8.2. Rezultati dinamičke analize	46
9. Proračun minimalne potrebne armature	49
10. Iskaz količina	71
11. Vizualizacija modela u Lumionu	72
12. Zaključak	76
Literatura.....	77

Sažetak

U ovom radu prikazan je postupak modeliranja i analize višekalnog stambenog objekta pomoću računalnih alata koji su dio BIM tehnologije (Building Information Modeling). Za potrebe modeliranja korišteni su računalni alati Allplan, SCIA Engineer i Lumion. Iz dobivenih 2D nacrtu izrađen je 3D geometrijski model objekta u Allplanu, gdje su modelirani i podaci o materijalima, te je model priređen za izvoz u SCIA-u. U SCIA-i su nakon prilagodbe strukturalnog modela u analitički model uključeni podaci o rubnim uvjetima i opterećenjima, na način da su zadani svi slučajevi statičkog i dinamičkog opterećenja. Provedene su statička i modalna analiza i prikazani rezultati pomaka i naprezanja. Na osnovi rezultata izračunate su vrijednosti potrebne površine armature za sve elemente. Na kraju rada napravljena je i prikazana vizualizacija modela zgrade u Lumionu.

Ključne riječi: BIM, model, višekalni stambeni objekt, Allplan, SCIA, Lumion, rezultati, vizualizacija

Summary

This paper presents the modeling and analysis procedure of a multi-story residential building using computer tools that are part of BIM technology (Building Information Modeling). Allplan, SCIA Engineer and Lumion computer tools were used for modeling purposes. From the obtained 2D drawings, a 3D geometric model of the object was created in Allplan, where data on materials were also modeled, and the model was prepared for export in SCIA. In SCIA, after adjusting the structural model, data on boundary conditions and loads are included in the analytical model, in such a way that all cases of static and dynamic loads are given. Static and modal analysis were carried out and displacement and stress results were presented. Based on the results, values of the required area of reinforcement for all elements were calculated. At the end of the work, a visualization of the building model was made and shown in Lumion.

Keywords: BIM, model, multi-storey residential building, Allplan, SCIA, Lumion, results, visualization

Popis tablica

Tablica 1. Kategorije uporabnih opterećenja s obzirom na namjenu zgrade

Tablica 2. Vrijednosti uporabnih opterećenja s obzirom na namjenu zgrade

Tablica 3. Karakteristične vrijednosti proračunskog opterećenja snijegom na tlu

Tablica 4. Koeficijenti oblika opterećenja snijegom

Tablica 5. Kategorije terena i njihov opis

Tablica 6. Tip temeljnog tla

Tablica 7. Faktor važnosti građevine

Tablica 8. Faktor masa zadan najdonjoj ploči

Tablica 9. Smanjenje krutosti elemenata za 50%

Tablica 10. Slučajevi opterećenja

Tablica 11. Kombinacije opterećenja

Tablica 12. Prikaz vlastitih vrijednosti

Tablica 13. Kombinacija koja uzrokuje najveći pomak u ploči

Tablica 14. Kombinacija koja uzrokuje najveća naprezanja σ_y i τ_{xy}

Tablica 15. Kombinacija opterećenja koja uzrokuje najveći moment m_y

Tablica 16. Kombinacije koje uzrokuju najveću negativnu i pozitivnu vrijednost sile v_x

Tablica 17. Kombinacije koje uzrokuju najveću negativnu i pozitivnu vrijednost sile v_y

Tablica 18. Kombinacija koja uzrokuje najveću negativnu i pozitivnu vrijednost sila n_x i n_y

Tablica 19. Potresna kombinacija koja uzrokuje najveći pomak zgrade

Tablica 20. Provjera uzdužne armature u SCIA-i

Tablica 21. Provjera posmične armature u SCIA-i

Tablica 22. Prikaz potrebne uzdužne armature u elementima

Tablica 23. Prikaz potrebne posmične armature u elementima

Tablica 24. Iskaz materijala

Popis slika

- Slika 1. Tlocrt s osnovnim kotama duljine i širine
- Slika 2. Nacrt zgrade sa osnovnim kotama
- Slika 3. Prikaz podjele tlocrta zgrade
- Slika 4. Čarobnjak za stubište
- Slika 5. Tlocrt temelja
- Slika 6. Tlocrt spremišta
- Slika 7. Tlocrt prizemlja
- Slika 8. Tlocrt prvog, drugog i trećeg kata
- Slika 9. Tlocrt krovišta
- Slika 10. 3D model višestambene zgrade
- Slika 11. Obuhvat BIM projekta
- Slika 12. Opcije u Allplanu za razmjenu podataka
- Slika 13. Primjer odabira crteža za eksport u IFC datoteku
- Slika 14. Učitavanje IFC datoteke u SCIA-u
- Slika 15. Prozor s postavkama za uvoz modela u SCIA-u
- Slika 16. Primjer tekstualne datoteke kojom se poistovjećuju materijali u softverima
- Slika 17. Naporavnate osi (lijevo), poravnate osi (desno)
- Slika 18. Korištene naredbe za pretvaranje strukturalnog u analitički model
- Slika 19. Analitički model za provedbu proračuna
- Slika 20. Karakteristike korištenih oslonaca
- Slika 21. Temeljne trake s osloncima
- Slika 22. Karta snježnih područja
- Slika 23. Dodatno stalno opterećenje nanoseno na međukatne ploče i ploču krova
- Slika 24. Uporabno opterećenje na krovu
- Slika 25. Uporabno opterećenje na međukatnim pločama
- Slika 26. Opterećenje snijegom na krovu

Slika 27. Prikaz vjetrovnih ploha na koje se generira opterećenje vjetrom

Slika 28. Prikaz pravilne orijentacije vjetrovnih ploha

Slika 29. Karta s prikazom osnovne brzine vjetra u Hrvatskoj

Slika 30. Seizmološka karta ubrzanja temeljnog tla a_{gr} za PP 475 godina

Slika 31. Seizmološka karta ubrzanja temeljnog tla a_{gr} za PP 95 godina

Slika 32. Unos parametara za elastični spektar odziva

Slika 33. Elastični spektar odziva s podacima za 475-godišnji povratni period

Slika 34. Unos parametara za elastični spektar odziva za 95-godišnji povratni period

Slika 35. Elastični spektar odziva s podacima za 95-godišnji povratni period

Slika 36. Prikaz masa od opterećenja na konstrukciji

Slika 37. Shema funkcioniranja IRS metode

Slika 38. Prikaz 3D pomaka ploča zgrade

Slika 39. Prikaz naprezanja σ_y

Slika 40. Prikaz posmičnih naprezanja τ_{xy}

Slika 41. Prikaz momenata savijanja m_y na 2D elementima

Slika 42. Prikaz poprečnih sila v_x na 2D elementima

Slika 43. Prikaz poprečnih sila v_y na 2D elementima

Slika 44. Prikaz uzdužnih sila n_x na 2D elementima

Slika 45. Prikaz uzdužnih sila n_y na 2D elementima

Slika 46. Mase svakog kata u promatranoj točki

Slika 47. Ukupni 3D pomak zgrade pod djelovanjem potresne kombinacije

Slika 48. Ukupni pomak točaka u prvom tonu

Slika 49. Ukupni pomak točaka u drugom tonu

Slika 50. Ukupni pomak točaka u trećem tonu

Slika 51. Armatura temeljne trake

Slika 52. Potrebna uzdužna armatura u x smjeru u gornjoj zoni

Slika 53. Potrebna uzdužna armatura u x smjeru u donjoj zoni

Slika 54. Potrebna uzdužna armatura u y smjeru u gornjoj zoni

Slika 55. Potrebna uzdužna armatura u y smjeru u donjoj zoni

Slika 56. Potrebna posmična armatura

Slika 57. Potrebna armatura u x smjeru u gornjoj zoni za bočne zidove zgrade

Slika 58. Potrebna armatura u x smjeru u donjoj zoni za bočne zidove zgrade

Slika 59. Potrebna armatura u y smjeru u gornjoj zoni za bočne zidove zgrade

Slika 60. Potrebna armatura u y smjeru u donjoj zoni za bočne zidove zgrade

Slika 61. Potrebna posmična armatura za bočne zidove zgrade

Slika 62. Potrebna armatura u x smjeru u gornjoj zoni za prednje zidove zgrade

Slika 63. Potrebna armatura u x smjeru u donjoj zoni za prednje zidove zgrade

Slika 64. Potrebna armatura u y smjeru u gornjoj zoni za prednje zidove zgrade

Slika 65. Potrebna armatura u y smjeru u donjoj zoni za prednje zidove zgrade

Slika 66. Potrebna posmična armatura za prednje zidove zgrade

Slika 67. Potrebna armatura u x smjeru u gornjoj zoni za stražnje zidove zgrade

Slika 68. Potrebna armatura u x smjeru u donjoj zoni za stražnje zidove zgrade

Slika 69. Potrebna armatura u y smjeru u gornjoj zoni za stražnje zidove zgrade

Slika 70. Potrebna armatura u y smjeru u donjoj zoni za stražnje zidove zgrade

Slika 71. Potrebna posmična armatura za stražnje zidove zgrade

Slika 72. Promatrani zidovi lijevog i desnog segmenta

Slika 73. Potrebna armatura u smjeru x u gornjoj i donjoj zoni za zidove stubišta lijevog i desnog segmenta

Slika 74. Potrebna armatura u smjeru y u gornjoj zoni za zidove stubišta lijevog i desnog segmenta

Slika 75. Potrebna armatura u smjeru y u donjoj zoni za zidove stubišta lijevog i desnog segmenta

Slika 76. Potrebna posmična armatura za zidove stubišta lijevog i desnog segmenta

Slika 77. Promatrani zidovi srednjeg segmenta

Slika 78. Potrebna armatura u smjeru x u gornjoj zoni za zidove stubišta srednjeg segmenta

Slika 79. Potrebna armatura u smjeru x u donjoj zoni za zidove stubišta srednjeg segmenta

Slika 80. Potrebna armatura u smjeru y u gornjoj zoni za zidove stubišta srednjeg segmenta

Slika 81. Potrebna armatura u smjeru y u donjoj zoni za zidove stubišta srednjeg segmenta

Slika 82. Potrebna posmična armatura za zidove stubišta srednjeg segmenta

Slika 83. Potrebna armatura u x smjeru u gornjoj zoni u zidovima između segmenata

Slika 84. Potrebna armatura u x smjeru u donjoj zoni u zidovima između segmenata

Slika 85. Potrebna armatura u y smjeru u gornjoj zoni u zidovima između segmenata

Slika 86. Potrebna armatura u y smjeru u donjoj zoni u zidovima između segmenata

Slika 87. Potrebna posmična armatura u zidovima između segmenata

Slika 88. Potrebna armatura u x smjeru u gornjoj zoni zida u spremištu

Slika 89. Potrebna armatura u x smjeru u donjoj zoni zida u spremištu

Slika 90. Potrebna armatura u y smjeru u gornjoj zoni zida u spremištu

Slika 91. Potrebna armatura u y smjeru u donjoj zoni zida u spremištu

Slika 92. Potrebna posmična armatura zida u spremištu

Slika 93. Vizualizacija modela

Slika 94. Vizualizacija pročelja

Slika 95. Vizualizacija stražnje strane

Slika 96. Vizualizacija krova

Slika 97. Vizualizacija bočne strane

Slika 98. Vizualizacija pročelja iz drugog kuta

Slika 99. Vizualizacija pročelja iz zraka

1. Uvod

Suvremena građevinska industrija svakodnevno se suočava s izazovima projektiranja i izgradnje kompleksnih objekata primjenom naprednih tehnologija. U tom kontekstu, Building Information Modeling (BIM) tehnologija postala je ključni čimbenik u optimizaciji procesa projektiranja, izvođenja i upravljanja građevinskim projektima. BIM je evoluirao u neizostavan alat za inženjere, arhitekta i stručnjake u građevinskoj industriji te se kontinuirano razvija kako bi se zadovoljile rastuće potrebe za učinkovitim i preciznim projektiranjem. Ovaj diplomski rad temelji se na modeliranju višestambene zgrade i analizi dobivenih rezultata korištenjem BIM softvera Allplana i SCIA-e. Tema je odabrana s obzirom na sve veću popularnost i široku primjenu BIM tehnologije u današnjem građevinarstvu. Višestambena zgrada predstavlja klasičan primjer infrastrukturnog izazova, gdje su sigurnost, funkcionalnost i ekonomska isplativost od ključnog značaja. Cilj ovog rada je proći kroz proces modeliranja višestambene zgrade pomoću BIM softvera, analizirati prednosti i izazove koje BIM pristup donosi u tom kontekstu te pružiti uvid u praktičnu primjenu BIM-a u projektiranju odabrane građevine. U ovom diplomskom radu bit će izmodelirana betonska višestambena zgrada postavljena na trakastim temeljima, podijeljena u tri segmenta. Centralni dio svakog segmenta bit će stubište oko kojih će biti postavljeni nosivi zidovi koji će služiti kao jezgra segmenta za preuzimanje opterećenja i ukrućivanje građevine u slučaju potresa. Još jedan od ciljeva ovog rada je doprinos sveobuhvatnom razumijevanju i približavanju BIM tehnologije koja obilježava zadnje desetljeće u građevinarstvu te predstavlja ključan faktor u razvoju i unapređenju građevinske industrije u 21. stoljeću.

2. Općenito o BIM-u u visokogradnji

Građevinska industrija, posebno visokogradnja, doživjela je značajne transformacije tijekom proteklog desetljeća. Ova promjena fundamentalno je izmijenila način na koji se planiraju, izvode i upravljaju građevinski projekti. Ova evolucija dolazi pod okriljem Building Information Modeling (BIM) tehnologije, koja nije samo digitalni alat, već i sveobuhvatna filozofija koja preoblikuje osnovne principe izgradnje infrastrukture i oblikovanja okoline. Building Information Modeling (BIM) predstavlja sofisticiranu digitalnu metodologiju koja se koristi za generiranje, upravljanje i analizu podataka vezanih uz građevinske projekte. Esencijalna karakteristika BIM-a ogleda se u izradi trodimenzionalnih modela (BIM modela) koji sadrže iznimno detaljne informacije o svim aspektima građevinskih objekata, obuhvaćajući njihovu geometriju, materijale, procijenjene troškove, vremenske parametre izvođenja te tehničke specifikacije. BIM omogućava stvaranje trodimenzionalnih modela koji ne samo da zamjenjuju tradicionalne crteže, već znatno unapređuju vizualizaciju i simulaciju projekta. Ova trodimenzionalna perspektiva olakšava identifikaciju potencijalnih problema prije početka izgradnje i omogućava bolje razumijevanje planova. BIM također potiče suradnju između različitih sudionika u projektu, uključujući arhitekte, inženjere, izvođače i konzultante. Svi ovi dionici mogu raditi na istom digitalnom modelu, što značajno unapređuje koordinaciju i smanjuje rizik od nesuglasica. Isto tako BIM omogućava detaljnu analizu različitih aspekata projekta, uključujući troškove, performanse i održavanje. Ovi podaci pomažu donositeljima odluka da bolje razumiju implikacije svojih izbora i optimiziraju projekt kako bi postigli najbolje rezultate. Naposljetku, BIM doprinosi smanjenju grešaka i troškova identificiranjem i ispravljanjem problema u ranoj fazi razvoja projekta. Ovo značajno smanjuje rizik od dodatnih troškova i kašnjenja tijekom izgradnje. Kroz svoj sveobuhvatan pristup, BIM je postao ključna tehnologija koja potiče učinkovitost, preciznost i kvalitetu u građevinskoj industriji. [1]

3. BIM alati primjenjeni u radu

3.1. Allplan

Allplan je poznat i široko korišten softver u svijetu graditeljstva. Ovaj program pruža sveobuhvatna rješenja za projektiranje, crtanje, planiranje i upravljanje građevinskim projektima te se zato njime koriste i arhitekti i inženjeri. Allplan je poznat po svojoj sposobnosti preciznog projektiranja. Sa svojim bogatim setom alata za 2D i 3D dizajn, arhitekti i inženjeri mogu lako stvarati kompleksne modele zgrada i infrastrukture. Ovaj softver omogućava detaljno definiranje svakog aspekta projekta. Allplan omogućava brzo i precizno stvaranje tehničkih crteža i dokumentacije. Kroz napredne alate za crtanje i automatsko generiranje planova, arhitekt ili inženjer može brzo i efikasno pripremiti grafičke i tekstualne materijale za prezentaciju klijentima i izradu izvođačke dokumentacije. Kroz BIM integraciju Allplan omogućava članovima tima da mogu istovremeno raditi na istom projektu. Time je povećana efikasnost i lakša suradnja. [2]

3.2. SCIA Engineer

SCIA Engineer je dizajniran kako bi inženjerima omogućio detaljne analize i projektiranje različitih vrsta konstrukcija, uključujući stambene zgrade, mostove, industrijske objekte i više. [3] Program nudi napredne alate za analizu naprezanja, stabilnosti i dinamičkog ponašanja konstrukcija, omogućujući inženjerima da kroz analize dobivenih rezultata procijene kvalitetu i sigurnost projektirane građevine, te uoče potencijalne nedostatke i na vrijeme ih prijave svom timu. SCIA Engineer je softver usklađen s BIM-om, što znači da podržava Building Information Modeling tehnologiju. Ovo omogućava inženjerima da stvaraju digitalne modele projekta koji uključuju sve relevantne informacije o građevini i dijele ih s ostalim suradnicima koji koriste druge BIM softvere. SCIA je kompatibilna s velikim brojem softvera koji se koriste po cijelom svijetu poput Allplana, AutoCAD-a, Revita i drugih. [4]

3.3. Lumion

Lumion je napredni softver za vizualizaciju koji se ističe kao nezaobilazan alat u svijetu arhitekture, urbanizma i dizajna. Ovaj softver omogućava korisnicima da brzo i jednostavno pretvore svoje 3D modele u realne vizualizacije, čineći ih dostupnima za prezentacije i komunikaciju s klijentima. Jedna od najupečatljivijih značajki Lumiona je brzina. Bez obzira na kompleksnost 3D modela, Lumion omogućava korisnicima da gotovo trenutačno generiraju visokokvalitetne vizualizacije. Ovaj aspekt je izuzetno važan za arhitekta i dizajnere koji često moraju prilagoditi svoje ideje ili prezentirati različite varijacije projekta svojim klijentima. Korisnici mogu postići impresivnu fotorealističnost zahvaljujući širokom rasponu materijala, efekata svjetlosti i refleksije. Lumion također podržava animaciju, što omogućava kreiranje dinamičkih prezentacija. Korisnici mogu stvarati šetnje kroz svoje modele, prikazivati promjene tijekom dana i noći, te na taj način jako poboljšati svoje prezentacijske vještine. Softver također podržava prirodne elemente poput vegetacije, vode i oblaka, čineći vizualizacije gotovo neodvojivim od stvarnosti. Lumion je kompatibilan s mnogim drugim softverima za 3D modeliranje, uključujući SketchUp, Revit, Allplan i mnoge druge. To olakšava korisnicima da uvezu svoje modele i brzo ih pretvore u žive vizualizacije. [5]

4. Projekt višekatnog stambenog objekta

4.1. Lokacija i uvjeti gradnje

Predviđena lokacija višestambene zgrade je Rijeka. Kod kasnijih proračuna nadmorska visina pretpostavljena je na 300 m.n.m. Primorska Hrvatska, a tako i grad Rijeka nalaze se na uglavnom stjenovitom području, što je jako pogodno za temeljenje građevina. Za prijenos opterećenja građevine na temeljno tlo u ovome radu predviđene su temeljne trake. Građevina će služiti u stambene i jednim dijelom u poslovne svrhe. U zgradi će se nalaziti 26 stambenih jedinica raznih veličina i 6 poslovnih prostora. Svaki stan imat će u spremištu svoju pripadajuću spremišnu jedinicu.

4.2. Tlocrtne dimenzije objekta

Višestambena zgrada sastoji se od ukupno 5 etaža. Razdvojena je u 3 segmenta, čime se postiže organiziranost i strukturalna jasnoća. Ti segmenti su međusobno razdvojeni nosivim zidovima koji imaju ključnu ulogu u smanjenju progiba stropne ploče, a funkcionalno odgovaraju zasebnim stambenim ulazima u isti objekt. U središtu svakog segmenta nalazi se dvostruko dvokrako protusmjerno stubište s podestima. Zidovi stubišta čine unutarnju jezgru koja ima važnu funkciju u očuvanju stabilnosti i integriteta zgrade u slučaju pojave potresa. Duljine segmenata zgrade s lijeva na desno iznose 13 m, 12,80 m i ponovno 13 m. Ukupna duljina cijele zgrade iznosi 38,80 m, dok njena širina mjeri 13,90 m. Visina od poda do stropa svake etaže iznosi 2,80 m, što pruža dovoljno visine za udoban boravak i omogućava fleksibilnost u uređenju prostora. Ploče između katova imaju debljinu od 15 centimetara. Visina zidova stubišta na krovu je 2,50 m, a ukupna visina zgrade, od najniže do najviše točke iznosi 18,16 m. Na krovu se nalazi metalna ograda sa staklenim stijenkama visine 1,15 m. Na Slici 1. i Slici 2. prikazani su presjeci zgrade s osnovnim dimenzijama objekta.

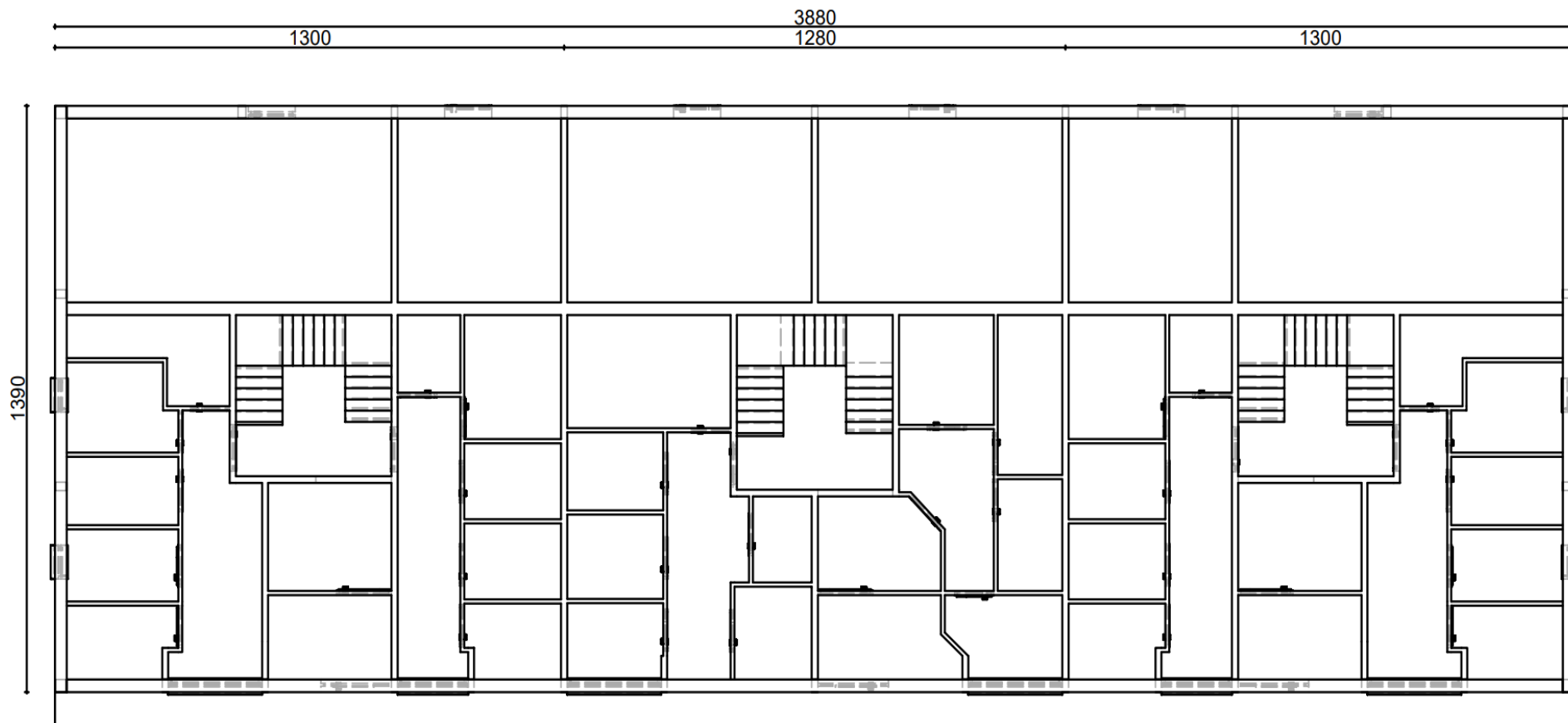

Slika 1. Tlocrt s osnovnim kotama duljine i širine



Slika 2. Nacrt zgrade sa osnovnim kotama

4.3. Materijali

Ova višestambena građevina sastoji se od dvije vrste zidova, a to su nosivi i pregradni. Pregradni zidovi u ovoj zgradi imaju standardnu debljinu od 10 centimetara i izrađeni su od opeke koja je spojena mortom. S druge strane nosivi zidovi variraju u debljinama kako bi ispunili svoju ulogu u prijenosu svih opterećenja zgrade do temelja. Debljine se kreću u rasponu od 15 do 30 centimetara ovisno o specifičnim zahtjevima i mjestima na koje su postavljeni. Za izradu ovih nosivih zidova koristi se beton klase C30/37. Osim zidova, ista klasa betona koristi se i za izradu svih ploča i temeljnih traka. Od drugih materijala još se ističe metalna ograda sa staklenim stijenkama, te šljunak granulacije 16-32 centimetra koji je korišten na krovu. Šljunak se koristi kao zaštita izolacijskih elemenata krova od vremenskih utjecaja. Obloge na podovima i stepeništu nisu zasebno modelirane, već su uzete u obzir kao stalno djelovanje.

5. Modeliranje

5.1. Izrada 3D modela objekta (Allplan)

Postupak modeliranja, odnosno izrade tzv. digitalnog blizanca stvarnog objekta započinje izradom 3D modela koji sadrži informacije o geometriji. 3D geometrijski model je najprije izrađen u Allplanu. Prije početka crtanja potrebno je napraviti hijerarhijsku strukturu elemenata crteža u svrhu organizacije srodnih elemenata crteža i lakšeg snalaženja u modelu kada postane složen. Izrađeni su posebni crteži za temelje, spremište, i za svaku etažu te za krov. Allplan omogućuje da se prikaz svakog crteža u svakom trenutku može isključiti kako ne bi ometao prilikom izrade drugog crteža. Može se postaviti analogija između crteža u Allplanu i layera u Autocadu. Zgrada je crtana prema dobivenim 2D nacrtima u Autocad-u. Crtanje modela započinje crtanjem nosivih betonskih zidova. Zatim se crtaju pregradni zidovi od opeke. Kako je zgrada podijeljena na 3 dijela, lijevi i desni dio zgrade su isti dok se središnji dio razlikuje kao što je prikazano na Slici 3.

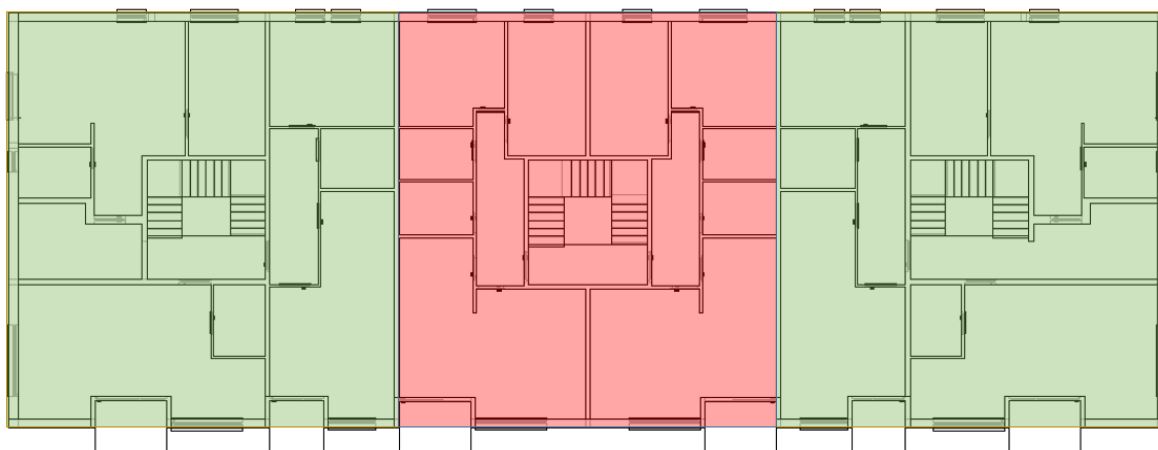

Slika 3. Prikaz podjele tlocrta zgrade

Simetrija objekta olakšava postupak modeliranja u Allplanu na način da se jednom nacrtani dio objekta može opetovano koristiti u istom ili zrcalnom obliku (koristeći naredbu “Mirror”), kao što je ovdje slučaj. Zeleni dijelovi objekta na Slici 3. su simetrični i modelirani su na ovaj način. Kada su zeleni dijelovi nacrtani, nacrtava se jedna polovina crvenog dijela koja se također može zrcaliti na drugu stranu i time dobivamo sve zidove tlocrta prve etaže. Nakon toga crta se donja ploča etaže. Potom se izrađuju otvori za vrata i prozore. Prilikom izrade otvora vrata i prozora Allplan odmah istovremeno umeće modele vrata i prozora. Model je moguće vrlo jednostavno uređivati na razne načine što omogućuje korisniku vrlo veliki izbor kada se radi o vizualizaciji same građevine. Kada su nacrtani svi zidovi s otvorima crta se stubište. Stubište je izrađeno pomoću Allplanovog čarobnjaka za stubište. Tip stubišta je dvostruko protusmjerno s podestima. Program prema zadanim vrijednostima uvijek teži da osigura mjeru koraka između 60 i 65 cm. Slika 4. prikazuje prozor čarobnjaka za stubište gdje se unose potrebni podaci za izradu stubišta

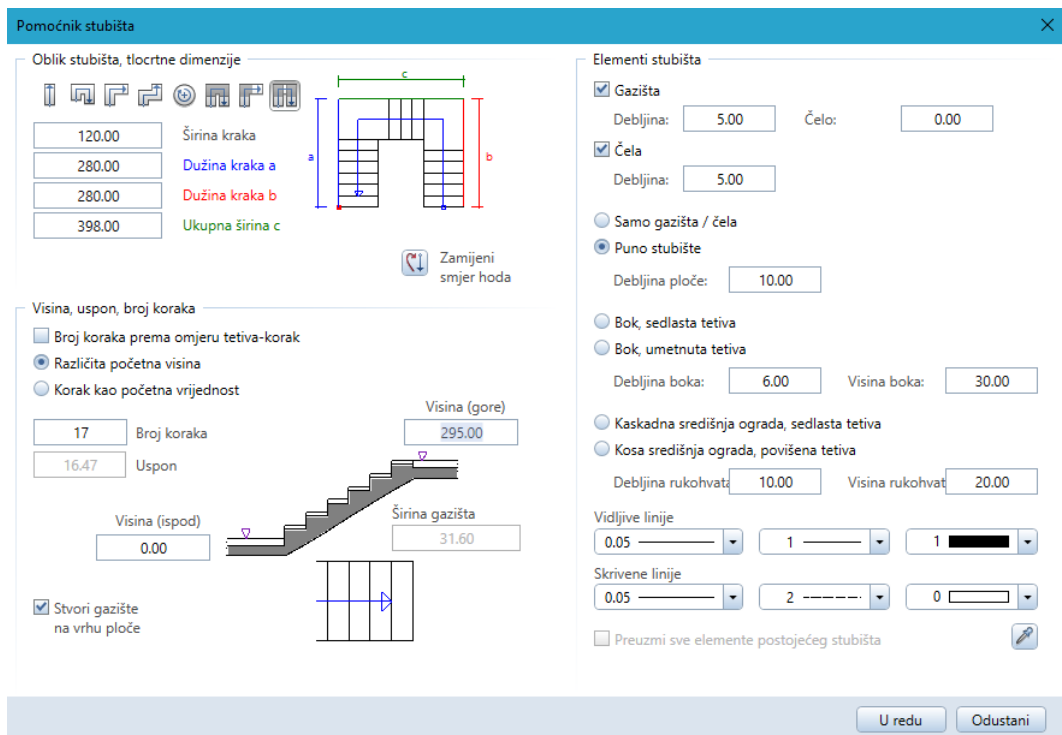

Slika 4. Čarobnjak za stubište

Po završetku izrade stubišta rade se horizontalni serklaži i stropna ploča s otvorima za stubište. Vertikalni serklaži postavljeni su na svim kutevima, krajevima i spojevima nosivih zidova, te kod dužih zidova na razmacima od 4 do 5 metara. Također postavljeni su uz sve veće otvore. Na Slikama 5.-9 prikazani su tlocrti svih etaža zgrade, te je na Slici 10. prikazan potpuni model zgrade.

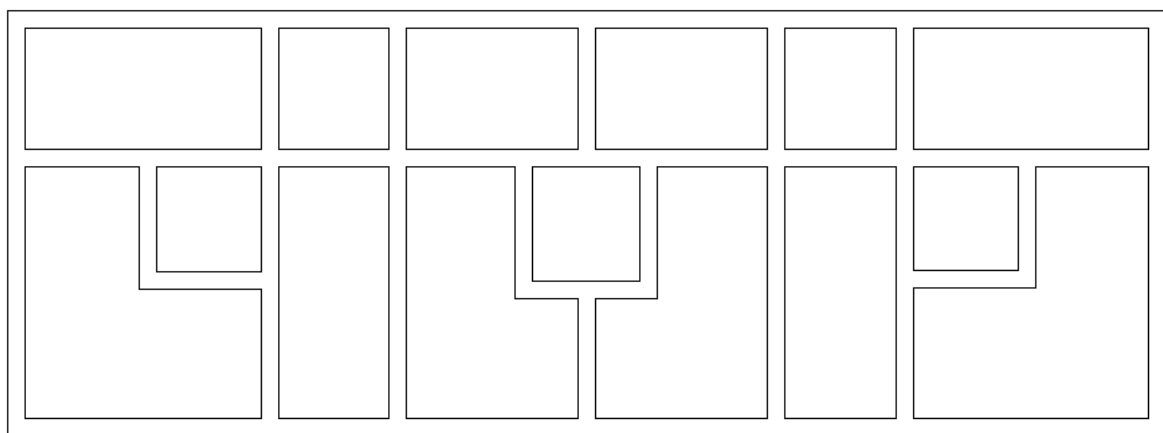

Slika 5. Tlocrt temelja

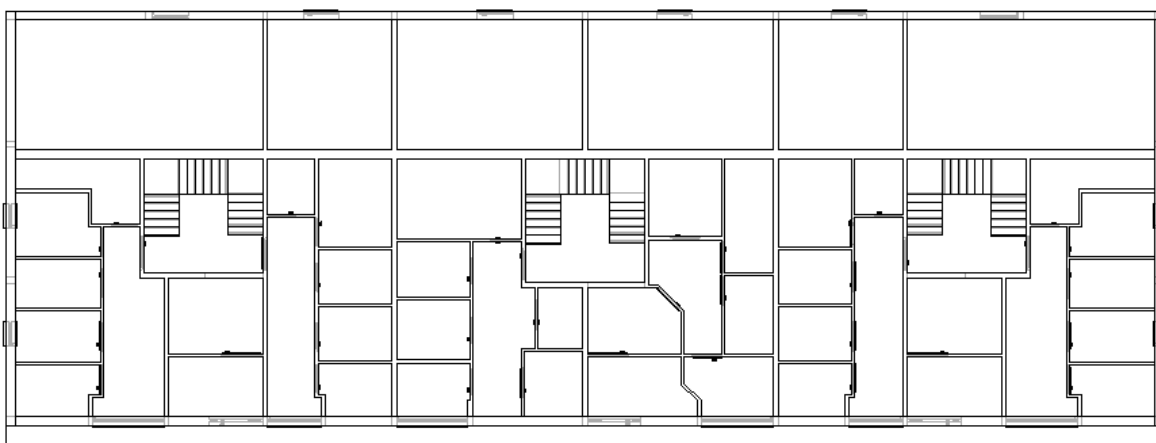

Slika 6. Tlocrt spremišta

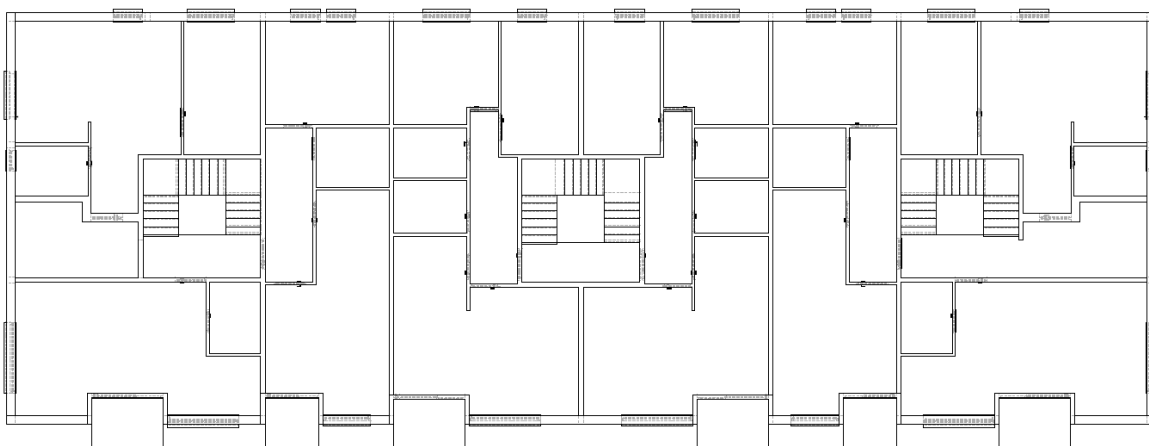

Slika 7. Tlocrt prizemlja

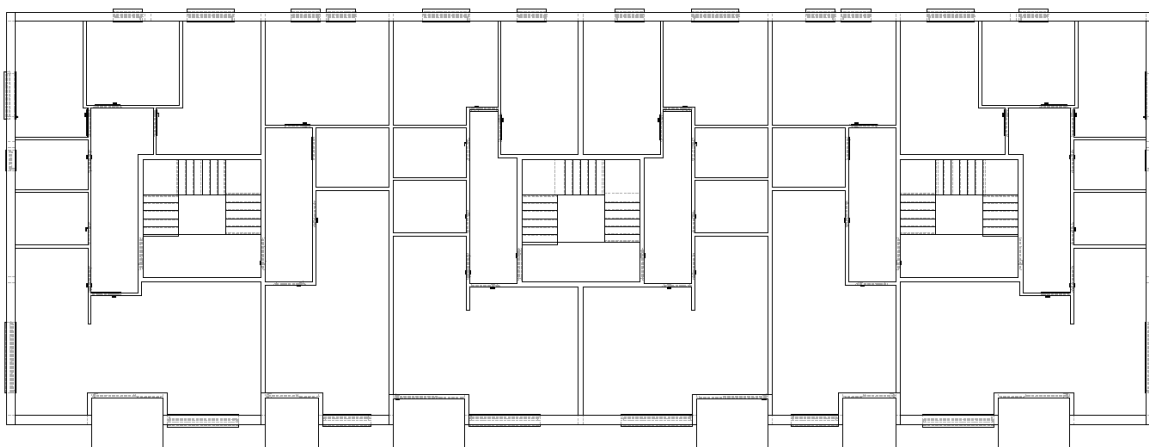

Slika 8. Tlocrt prvog, drugog i trećeg kata

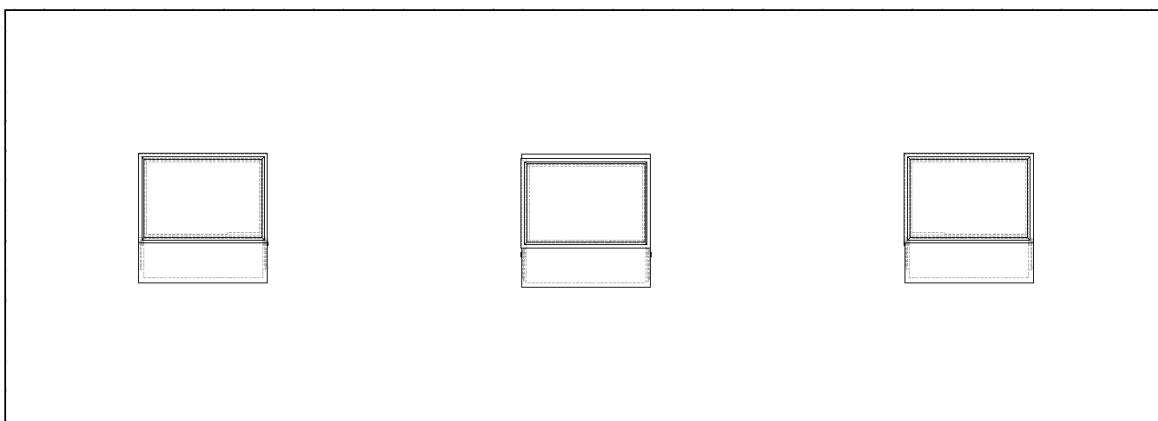

Slika 9. Tlocrt krovišta



Slika 10. 3D model višestambene zgrade

5.2. Modeliranje informacija o objektu

U suvremenoj građevinskoj industriji, pojam modeliranja informacija o objektu (Building Information Modeling - BIM) iznimno je ključan za uspješno planiranje, izgradnju, upravljanje i održavanje infrastrukturnih projekata. Modeliranje informacija o objektu predstavlja značajnu inovaciju u načinu na koji se projekti razvijaju i implementiraju, postavljajući čvrste temelje za napredno upravljanje podacima i znatno poboljšanu suradnju među svim relevantnim dionicima u procesu građevine. Building Information Modeling

(BIM) nije samo ograničen na izradu trodimenzionalnih (3D) grafičkih modela zgrada. Radi se o znatno širem konceptu. Prema normi PAS 1192-2, BIM postavlja visoke standarde za upravljanje informacijama vezanim uz projekt i objekte, definirajući kako te informacije trebaju biti strukturirane i razmjenjivane tijekom svih faza životnog ciklusa građevinskih projekata. Ovaj obuhvat uključuje sve ključne faze, od planiranja i projektiranja, preko izgradnje i upravljanja objektom, pa sve do održavanja i prikazan je na Slici 11. Cilj BIM-a je osigurati dosljedno i strukturirano upravljanje informacijama kroz cijeli vijek trajanja objekta, čime se unapređuje učinkovitost i kvaliteta građevinskih projekata.

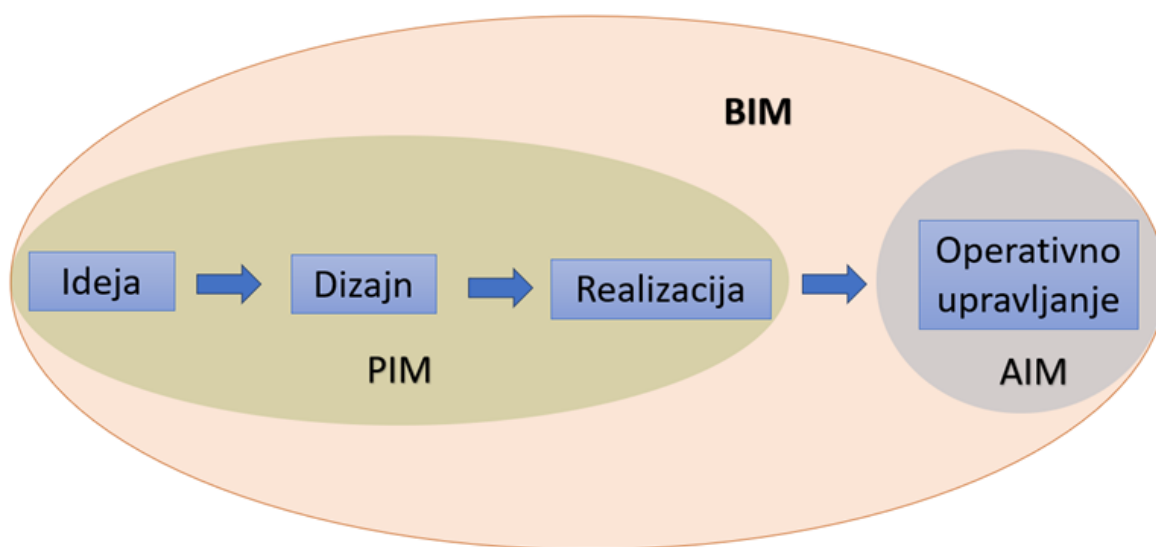

Slika 11. Obuhvat BIM projekta (nacrtano)

Jedna od ključnih komponenti BIM-a jest Informacijski model projekta (Project Information Model - PIM). PIM se razvija tijekom faza projektiranja konstrukcije te predstavlja digitalni prikaz cijelog projekta. Ovaj model obuhvaća grafičke podatke, ne-grafičke podatke i dokumentaciju, svi pohranjeni unutar zajedničkog okruženja podataka, poznatog kao Common Data Environment (CDE). PIM omogućuje praćenje povijesnog razvoja svih podataka o projektu kroz različite faze, čime se olakšava suradnja između dizajnera, izvođača i dobavljača. Asset Information Model (AIM) predstavlja drugu ključnu komponentu BIM-a koja se usmjerava na konačne i potvrđene informacije o objektu nakon što je izgrađen. AIM se koristi za učinkovito operativno upravljanje i održavanje zgrade tijekom njenog vijeka trajanja. Ove dvije bitne komponente, PIM (Project Information Model) i AIM, zajedno čine srž BIM-a, omogućujući kontinuiranu razmjenu i ažuriranje informacija o objektu između različitih dionika tijekom cijelog životnog ciklusa objekta.

BIM također otvara vrata za napredne analize i simulacije različitih aspekata građevinskog projekta. Na primjer, moguće je provesti detaljnu analizu energetske učinkovitosti zgrade, procijeniti buduće troškove održavanja ili simulirati protok ljudi unutar objekta. Ove analize pružaju dublje razumijevanje i omogućuju donošenje informiranih odluka tijekom svih faza projekta. Osim toga, BIM olakšava upravljanje dokumentacijom. Svi dokumenti povezani s projektom, kao što su crteži, specifikacije i certifikati, mogu se integrirati u BIM model, čime se znatno pojednostavljuje pristup i pretraga relevantnih informacija. Ovo poboljšava preglednost i dostupnost dokumentacije, što je od ključne važnosti za učinkovito vođenje projekta. Važno je napomenuti da BIM ne donosi koristi samo tijekom faza projektiranja i izgradnje. Naprotiv, pruža dugoročne prednosti tijekom čitavog životnog ciklusa objekta. BIM model čini informacije o objektu dostupnima vlasnicima i upraviteljima zgrade, olakšavajući im upravljanje održavanjem, planiranje renovacija te implementaciju eventualnih nadogradnji. Sve ovo doprinosi produženju vijeka trajanja objekta i optimizaciji njegove funkcionalnosti kroz godine. [6]

U ovom radu BIM sadrži grafičke podatke o objektu, te neke negrafičke. Od ostalih informacija o objektu model sadrži informacije o vrsti materijala, uključujući fizikalna i materijalna svojstva. Od ostalih podataka model može sadržavati informacije o proizvođaču, te njegovom konkretnom proizvodu, kao što je npr. cijena. U ovom radu je fokus bio na izradi geometrijskog modela i osnovnim informacijama o materijalima, koji su nužni za strukturalnu analizu objekta. Ostale informacije nisu modelirane.

6. Razmjena informacija u svrhu proračuna (Allplan-Scia)

6.1. Formati i način razmjene informacija o modelu

Allplan i SCIA su BIM softveri i to im omogućuje jednostavan prijenos informacija o modelu i samih modela iz jednog softvera u drugi. Prijenos podataka obavlja se putem IFC (International Foundation Class) datoteke koju mogu pročitati oba softvera. Razmjena podataka moguća je u oba smjera. Primjerice, ukoliko je konstrukterski model građevine nacrtan u Allplanu, za potrebe statičkih i dinamičkih proračuna te ukoliko je potrebno i za dimenzioniranje armature, on se pomoću IFC datoteke eksportira iz Allplana i importira u SCIA-u. Nakon provedbe svih proračuna i dimenzioniranja armature model se može ponovno vratiti u Allplan s dodanom armaturom na svojim točnim pozicijama u svrhu izrade vizualizacije određenih rješenja ili izrade nacрта. U ovom radu izvršila se razmjena informacija samo u smjeru Allplan-SCIA. Model zgrade je izrađen u Allplanu te se za potrebe proračuna učitao u SCIA-u. Postoji nekoliko načina kako eksportirati model iz Allplana u SCIA-u prikazanih na Slici 12.

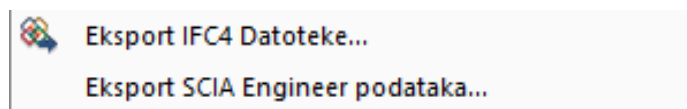

Slika 12. Opcije u Allplanu za razmjenu podataka

Allplan nudi opciju izravnog eksportiranja SCIA Engineer podataka kod koje ako se odabere, računalo samo pokreće SCIA-u i vrši razmjenu podataka bez međukoraka u kojem je potrebno spremiti IFC datoteku na računalo. Nedostatak ovog načina prijena podataka je taj da se prenose svi elementi koji su nacrtani u Allplanu, pa ukoliko postoji nacrtan okoliš, oplate ili bilo kakvi elementi koji nisu potrebni kod proračuna, oni će svi biti uvezeni u SCIA-u. To uzrokuje potrebu za brisanjem nepotrebnih elemenata u SCIA-i i rizik da neki nepotrebnih elementi promaknu korisniku i ostanu u modelu. Na taj način može doći do grešaka u proračunu i mogućnosti da softver uopće ne može izvršiti proračun, a to uzrokuje nepotreban gubitak vremena na detektiranje i otklanjanje problema. Drugi način je eksport IFC4 datoteke na računalo te njeno učitavanje iz SCIA-e. Prednost ovog načina je što

korisnik sam može uključiti ili isključiti layere i elemente koje želi odnosno ne želi da se učitaju u SCIA-i. Primjer odabira crteža za eksport prikazan je na Slici 13.

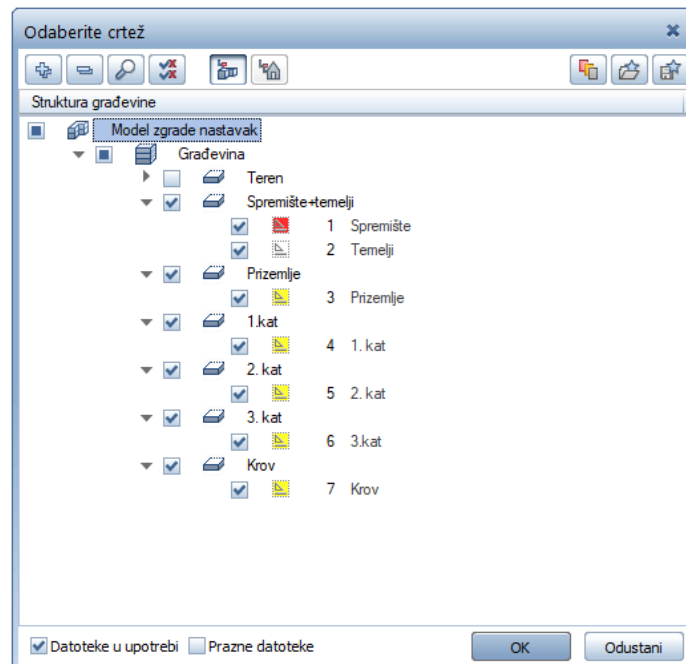

Slika 13. Primjer odabira crteža za eksport u IFC datoteku

6.2. Prilagodba i priprema modela u programu za proračun (SCIA)

U SCIA-i za uvoz IFC datoteke odabire se opcija u padajućem izborniku "Update from" i zatim se odabire vrsta datoteke koje se želi učitati, u ovom slučaju to je IFC kao na Slici 14.

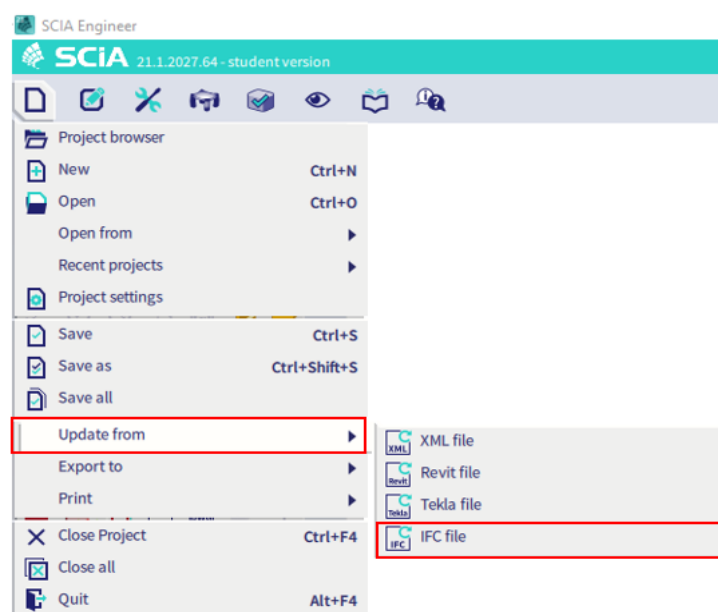

Slika 14. Učitavanje IFC datoteke u SCIA-u

Nakon odabira datoteke za uvoz otvara se prozor u kojem se određuju postavke za importiranje modela i prikazan je na Slici 15.

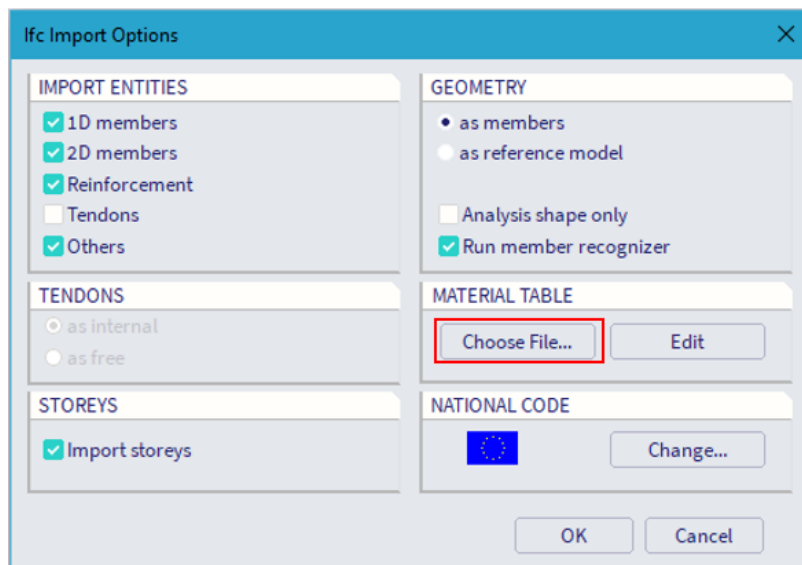

Slika 15. Prozor s postavkama za uvoz modela u SCIA-u

Jedna od bitnijih stvari koju je potrebno napomenuti je da ukoliko u Allplanu materijali nisu imenovani isto kao u SCIA-i, SCIA ih neće prepoznati te će svim takvim elementima modela pridodati predodređene materijale. Zbog toga je potrebno napraviti u tekstualnoj datoteci tekst kojim će se zadati SCIA-i da materijale s određenim nazivom u Allplanu poistovjeti sa željenim materijalima u SCIA-i. Primjer takvog teksta prikazan je na Slici 16.

```
[[Materials]  
;  
opeka=Masonry  
POROTHERM 25 PROFI=Masonry  
Armirani beton=C25/30  
armirani beton=C25/30  
Dvostruko zavijeno sa podestima=C25/30  
Čelik=S235
```

Slika 16. Primjer tekstualne datoteke kojom se poistovjećuju materijali u softverima

Kada se model uveze u SCIA-u postoje određeni koraci koje je potrebno učiniti prije početka rada s modelom. Model učitani iz Allplana predstavlja strukturalni model koji Allplan koristi

za vizualni prikaz modela dok SCIA koristi analitičke modele za proračune. Analitički model se razlikuje od strukturalnog po tome što se sastoji samo od osi elemenata kojima su pridružene karakteristike materijala i poprečnog presjeka dok se u Allplanu koriste elementi s poprečnim presjecima. Iz tog razloga potrebno je korigirati strukturalni model u analitički. Problem koji se javlja najčešće je to što osi elemenata nakon učitavanja modela nisu pravilno poravnate i spojene. Slika 17. lijevo prikazuje dio modela neposredno nakon učitavanja, a desno je prikazan dio modela nakon poravnavanja osi.

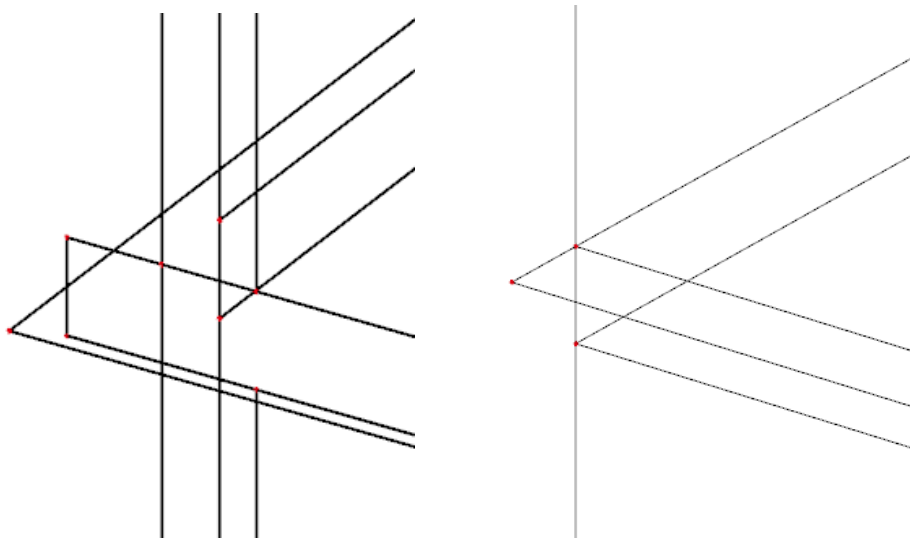

Slika 17. Nedoravnate osi (lijevo), poravnate osi (desno)

U ovom radu osi su poravnane ručno, ali postoji i drugi način pomoću servisa zvanog SCIA Autoconverter. To je web servis u koji se učitava IFC datoteka, u nekoliko koraka se odaberu elementi koji se žele uvesti u SCIA-u, unese se datoteka s materijalima i tada SCIA Autoconverter sam poravnava sve osi kako bi se dobio analitički model. Nakon toga korisnik preuzme datoteku s interneta na računalo, otvori je u SCIA-i i spreman je za nastavak rada.

Ukoliko SCIA nije prepoznala sve elemente modela poput zidova, greda, ploča ili stupova potrebno je ih je ručno konvertirati iz oblika "General solid" u 1D ili 2D elemente. To se radi pomoću skupa naredbi iz kategorije "BIM toolbox". Naredbe korištene za poravnanje osi i konvertiranje elemenata prikazane su na Slici 18.

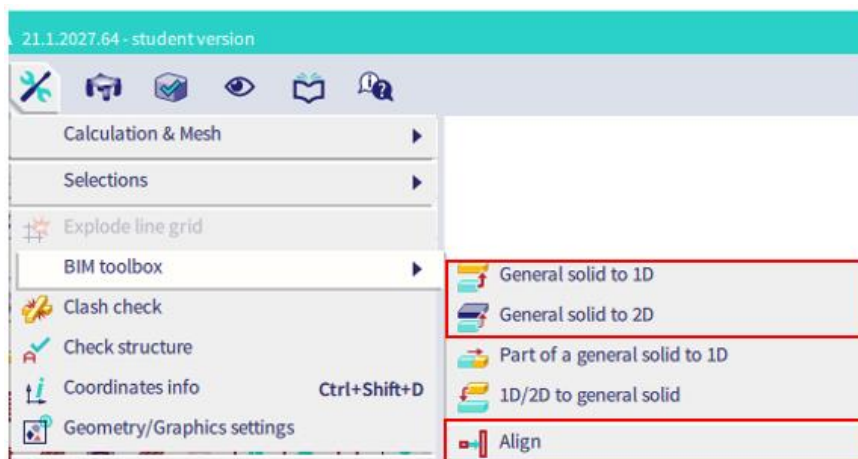

Slika 18. Korištene naredbe za pretvaranje strukturalnog u analitički model

Kada su elementi pretvoreni u 1D i 2D elemente i kada su osi poravnate dobiva se analitički model spreman za izradu proračuna. Dobiveni analitički model prikazan je na Slici 19.

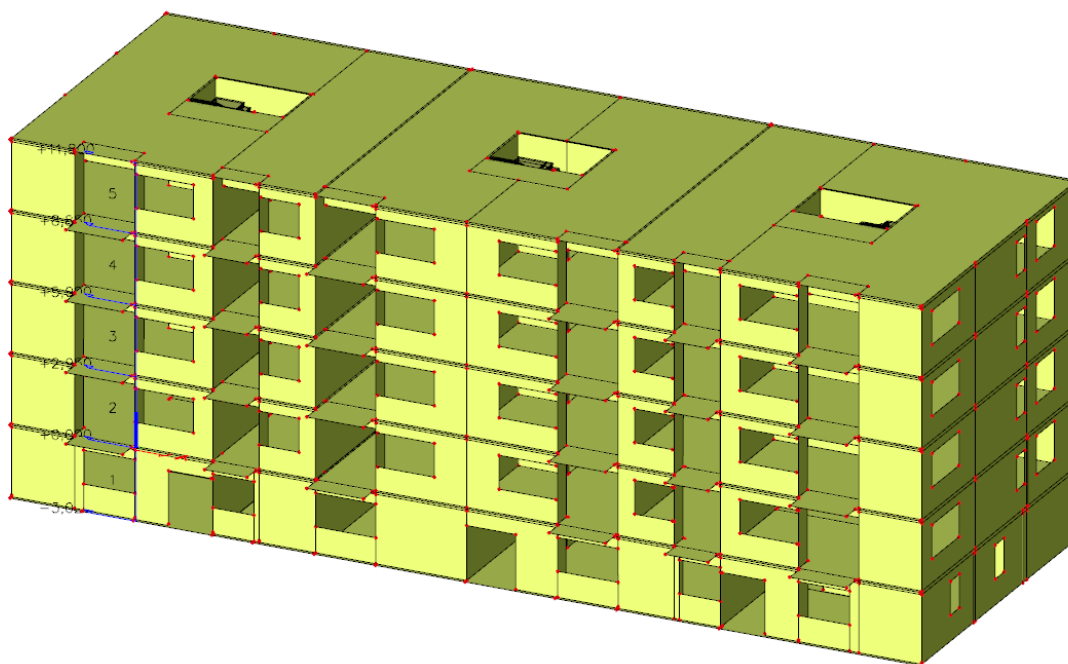

Slika 19. Analitički model za provedbu proračuna

6.3. Zadavanje oslonaca

U ovom radu su temeljne trake predviđene kao glavni temeljni element za potporu i prijenos tereta zgrade. Važno je napomenuti da su temeljne trake bile jedan od elemenata koje SCIA nije automatski prepoznala kao takve. Kao rezultat toga, bilo je potrebno izvesti ručnu konverziju temeljnih traka kako bi postale funkcionalni dio modela. U tom koraku se također pojavio problem gdje se otkrilo kako prilikom crtanja temelja u Allplanu ne smije doći do preklapanja dva elementa inače će prilikom konverzije elemenata u SCIA-i doći do problema. Ukoliko se elementi preklapaju, SCIA će im ili promijeniti dimenzije poprečnih presjeka ako se elementi ne preklapaju u potpunosti ili će jedan od elemenata koji se preklapaju izbrisati iz modela. Program ih promatra kao 1D elemente, odnosno grede. Da bi se postigao željeni efekt, oslonci su postavljeni ispod svakog od tih 1D elemenata koristeći naredbu "Line support on 1D". Oslonci su konfigurirani kao potpuno upeti, što znači da su translacijski i rotacijski pomaci ograničeni. Na Slici 20. prikazane su zadane postavke oslonaca.

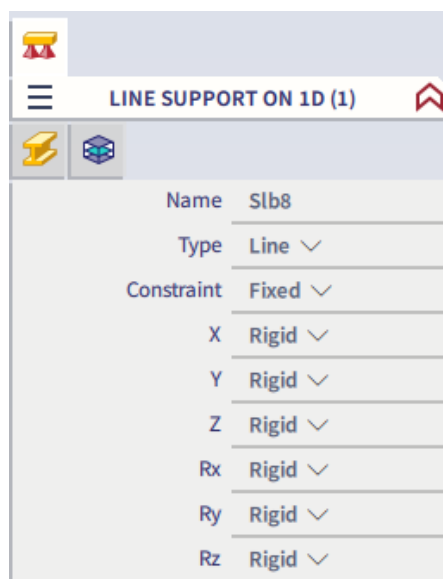

Slika 20. Karakteristike korištenih oslonaca

Sama struktura temelja nakon što su oslonci pravilno postavljeni prikazana je na Slici 21. na sljedećoj stranici.

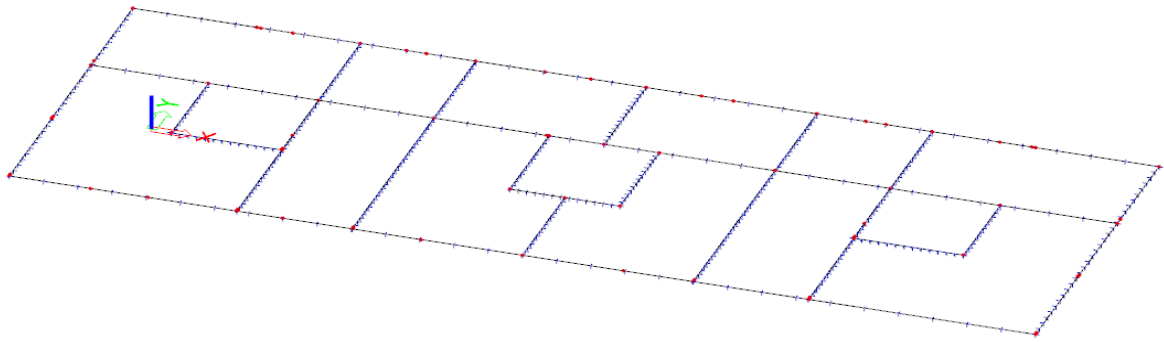

Slika 21. Temeljne trake s osloncima

7. Zadavanje opterećenja

7.1. Statičko opterećenje

Prije nanošenja statičkih opterećenja potrebno je napraviti analizu opterećenja koja djeluju na konstrukciju. Vlastitu težinu konstrukcije nije potrebno računati niti zadavati jer SCIA automatski uračunava tu vrijednost prema zadanim karakteristikama elemenata.

STALNO OPTEREĆENJE

MEĐUKATNA PLOČA

- parket/pločice = 0,5 kN/m²
 - estrih 6cm $0,06 \text{ m} \cdot 22 \text{ kN/m}^3 = 1,32 \text{ kN/m}^2$
 - pregradni zidovi $\frac{35,24 \text{ m}^3 \cdot 20 \text{ kN/m}^3}{1125 \text{ m}^2} = 0,63 \text{ kN/m}^2$
 - hidroizolacija = 0,5 kN/m²
 - podgled i instalacije = 0,5 kN/m²
- $\Sigma = 3,45 \text{ kN/m}^2$

KROV

- zidovi od stubišta $0,16 \text{ m} \cdot 2,5 \text{ m} \cdot 25 \text{ kN/m}^3 = 10 \text{ kN/m}$
 - nasip šljunka 6cm $0,06 \text{ m} \cdot 16 \text{ kN/m}^3 = 0,96 \text{ kN/m}^2$
 - XPS 15cm $0,15 \text{ m} \cdot 0,6 \text{ kN/m}^3 = 0,9 \text{ kN/m}^2$
 - beton za pad 10cm $0,1 \text{ m} \cdot 20 \text{ kN/m}^3 = 2 \text{ kN/m}^2$
 - hidroizolacija = 0,5 kN/m²
- $\Sigma = 4,36 \text{ kN/m}^2$

UPORABNO OPTEREĆENJE

- na stropu $q_k = 2 \text{ kN/m}^2$
- na krovu $q_k = 0,75 \text{ kN/m}^2$

Uporabna opterećenja određena su prema Tablicama 1. i 2. iz Eurokoda 1 [7] prikazanim u nastavku.

Tablica 1. Kategorije uporabnih opterećenja s obzirom na namjenu zgrade [7]

Kategorija	Uporaba	Primjer
A	Prostori za stanovanje i kućanske djelatnosti	Sobe u stambenim zgradama i kućama, sobe i odjeli u bolnicama, sobe u hotelima i prenoćištima, kuhinje i kupaonice
B	Uredski prostori	
C	Područja predviđena za okupljanje većeg broja ljudi, s iznimkom za prostore definirane u kategorijama A, B i D)	C1: Prostorije sa stolovima, npr. u školama, restoranima, čitaonicama, kafićima
		C2: Prostorije s nepomičnim sjedalima, npr. u crkvama, kazalištima, kinima, sobe za sastanke, dvorane za predavanje
		C3: Prostorije bez zapreka za kretanje ljudi, npr. u muzejima, izložbenim prostorima te pristupne prostorije u javnim i upravnim zgradama, hotelima, bolnicama i kolodvorima
		C4: Prostorije gdje su moguće fizičke aktivnosti, npr. plesne dvorane, gimnastičke dvorane, pozornice
		C5: Prostori za velika okupljanja ljudi, npr. u zgradama za javne priredbe, poput koncertnih i sportskih dvorana te gledališta, terase i željezničke platforme
D	Prodajni prostori	D1: Prostori u trgovinama
		D2: Prostori u robnim kućama
E1	Prostorije namijenjene gomilanju robe, uključivo pristupne prostorije	Prostorije za skladištenje, uključivo skladištenje knjiga i ostalih dokumenata
H	Neprohodni krovovi, osim za potrebe održavanja i popravaka	
I	Prohodni/pristupačni krovovi s okupiranošću koja odgovara kategorijama A – D	

Tablica 2. Vrijednosti uporabnih opterećenja s obzirom na namjenu zgrade [7]

Kategorije		q_k (kN/m ²)	Q_k (kN)
Kategorija A:	stropovi	1,5 – <u>2,0</u>	<u>2,0</u> – 3,0
	stubišta	<u>2,0</u> – 4,0	<u>2,0</u> – 4,0
	balkoni	<u>2,5</u> – 4,0	<u>2,0</u> – 3,0
Kategorija B		2,0 – <u>3,0</u>	1,5 – <u>4,5</u>
Kategorija C	C1	2,0 – <u>3,0</u>	3,0 – <u>4,0</u>
	C2	3,0 – <u>4,0</u>	2,5 – 7,0 (<u>4,0</u>)
	C3	3,0 – <u>5,0</u>	<u>4,0</u> – 7,0
	C4	4,5 – <u>5,0</u>	3,5 – <u>7,0</u>
	C5	<u>5,0</u> – 7,5	3,5 – <u>4,5</u>
Kategorija D	D1	<u>4,0</u> – 5,0	3,5 – 7,0 (<u>4,0</u>)
	D2	4,0 – <u>5,0</u>	3,5 – <u>7,0</u>
Kategorija E1		7,5	7,0
Kategorija H	za nagibe < 20°	0,75	1,5
	za nagibe > 40°	0	1,5
Kategorija I		v. kategorije A – D	

SNIJEG

- $s = \mu_1 * c_e * c_t * s_k$

gdje je

s_k – karakteristično opterećenje snijegom na tlu

μ_l – koeficijent oblika opterećenja snijegom na krovu

c_e – koeficijent izloženosti

c_t - temperaturni koeficijent zbog zagrijavanja zgrade

Vrijednost karakterističnog opterećenja snijegom određuje se iz mjerodavne karte snježnih područja prikazane na Slici 22.

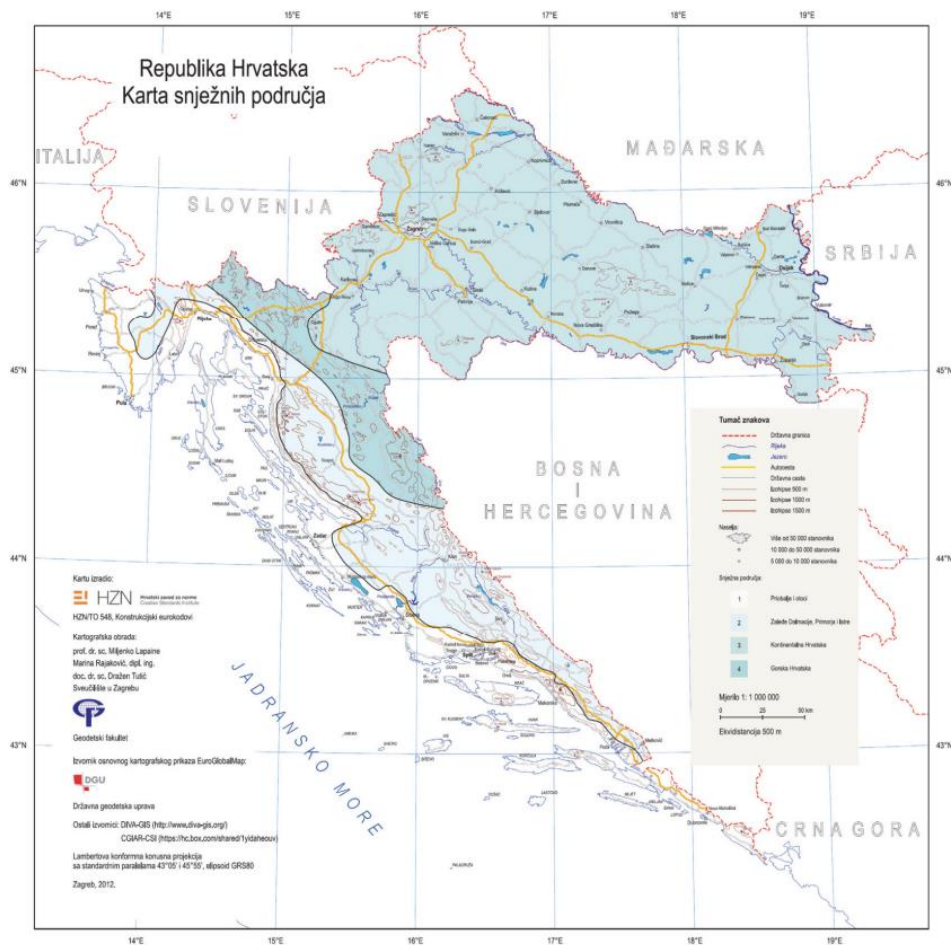

Slika 22. Karta snježnih područja [7]

U Tablici 3. tražila se vrijednost za područje Rijeke na 300 m.n.m. i odabrana je vrijednost $s_k = 0,50 \text{ kN/m}^2$.

Tablica 3. Karakteristične vrijednosti proračunskog opterećenja snijegom na tlu [7]

Nadmorska visina do [m]	1. područje – priobalje i otoci [kN/m ²]	2. područje – zaleđe Dalmacije, Primorja i Istre [kN/m ²]	3. područje – kontinentalna Hrvatska [kN/m ²]	4. područje – gorska Hrvatska [kN/m ²]
100	0,50	0,75	1,00	1,25
200	0,50	0,75	1,25	1,50
300	0,50	0,75	1,50	1,75
400	0,50	1,00	1,75	2,00
500	0,50	1,25	2,00	2,50
600	0,50	1,50	2,25	3,00
700	0,50	2,00	2,50	3,50
800	0,50	2,50	2,75	4,00
900	1,00	3,00	3,00	4,50
1000	2,00	4,00	3,50	5,00
1100	3,00	5,00	4,00	5,50
1200	4,00	6,00	4,50	6,00
1300	5,00	7,00		7,00
1400	6,00	8,00		8,00
1500		9,00		9,00
1600		10,00		10,00
1700		11,00		11,00
1800		12,00		

U Tablici 4 odabire se vrijednost $\mu_1 = 0,8$.

Tablica 4. Koeficijenti oblika opterećenja snijegom [7]

Kut nagiba krova α	$0^\circ \leq \alpha \leq 30^\circ$	$30^\circ < \alpha < 60^\circ$	$\alpha \geq 60^\circ$
	μ_1	0,8	$0,8 \frac{60-\alpha}{30}$
μ_2	$0,8 + 0,8 \frac{\alpha}{30}$	1,6	-

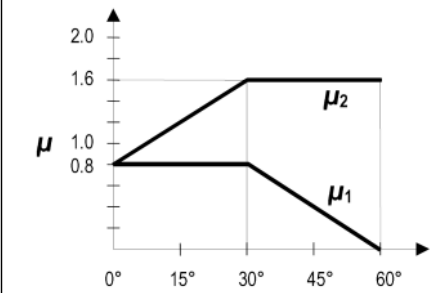

$$s = 0,8 * 1 * 1 * 0,5 = 0,4 \text{ kN/m}^2$$

Slike 23.-26. prikazuju sva prethodno izračunata stalna i promjenjiva opterećenja nanosena na model.

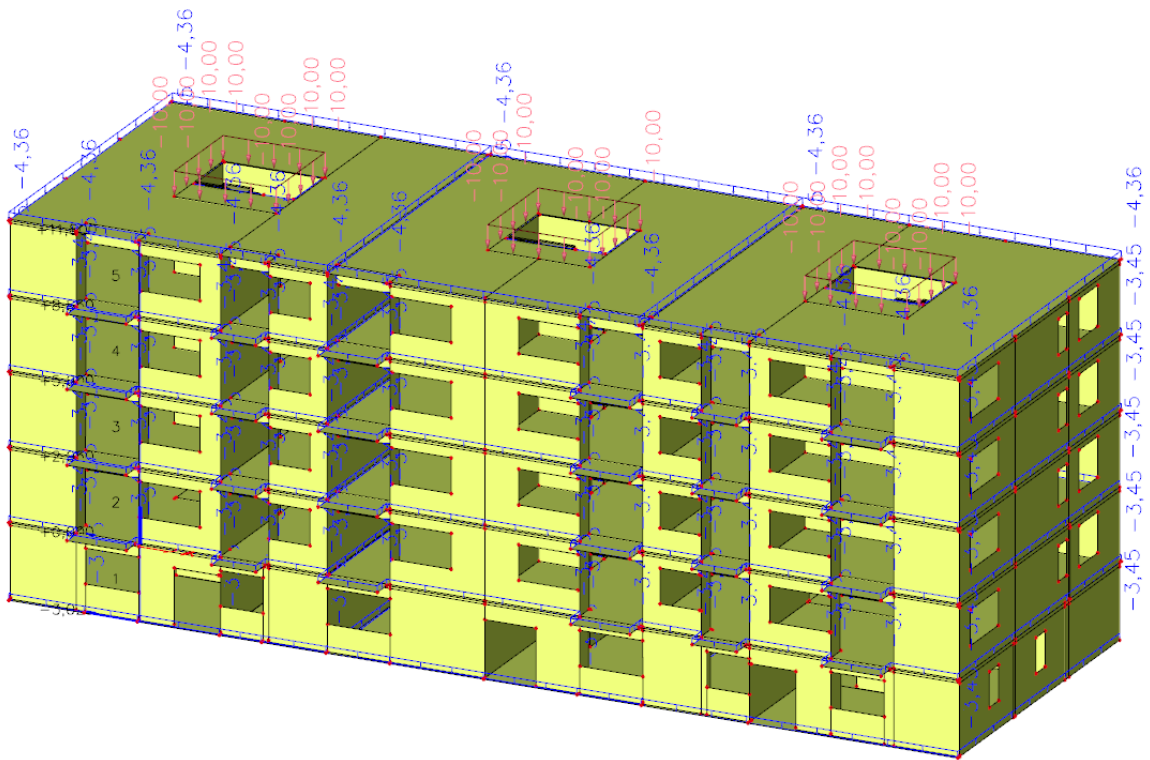

Slika 23. Dodatno stalno opterećenje nanoseno na međukatne ploče i ploču krova

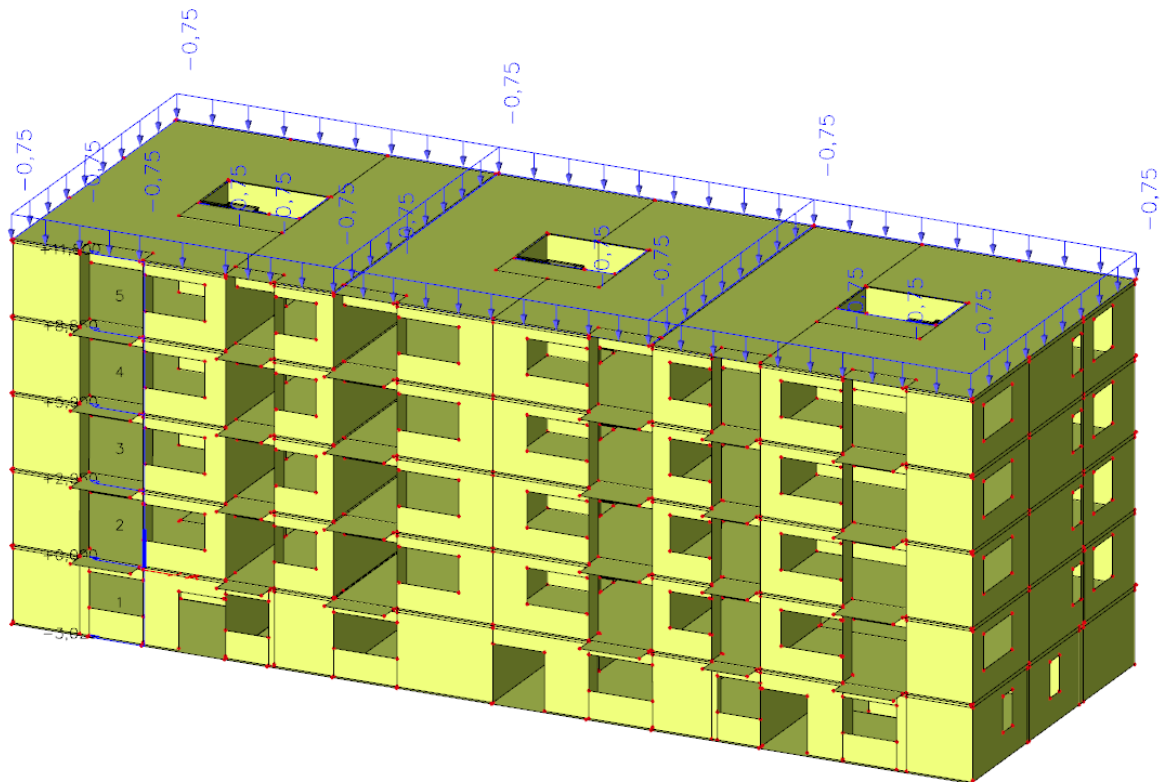

Slika 24. Uporabno opterećenje na krovu

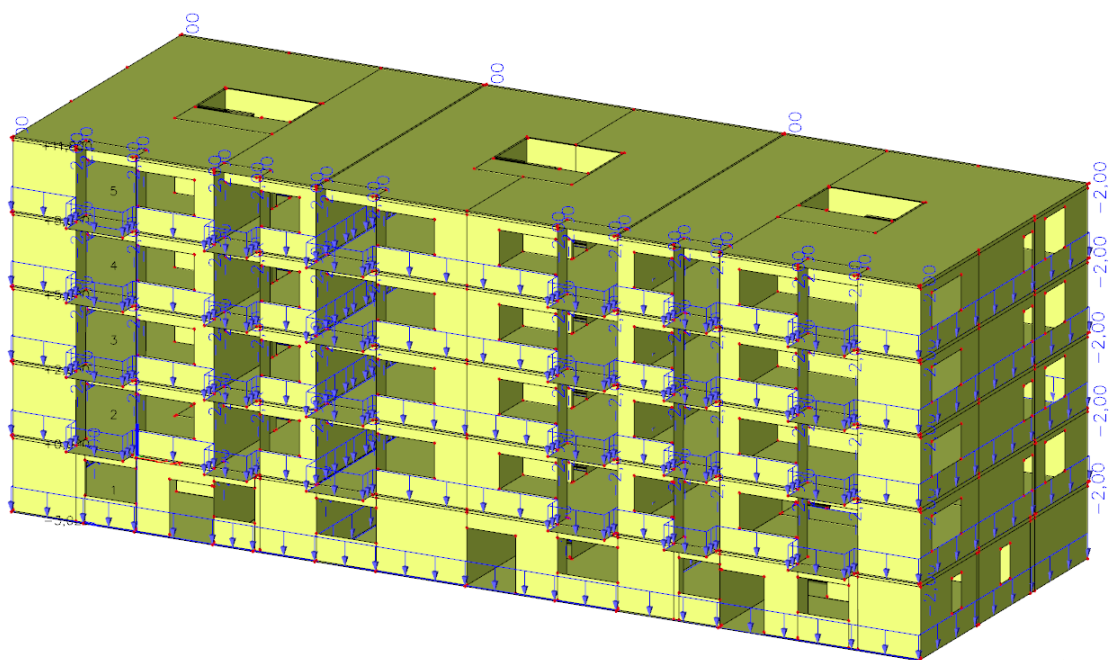

Slika 25. Uporabno opterećenje na međukatnim pločama

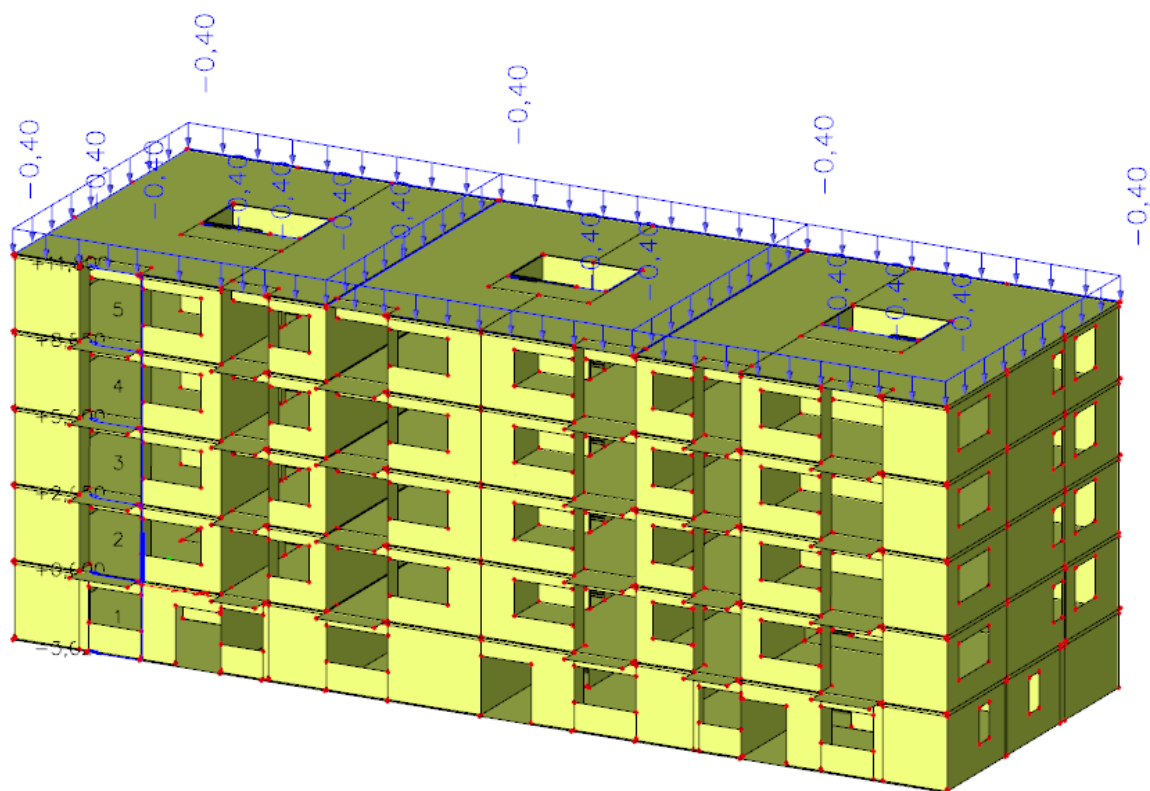

Slika 26. Opterećenje snijegom na krovu

Opterećenje vjetrom nije računato na ruke već je rađeno pomoću opcije unutar SCIA-e zvane "3D wind". 3D wind generator je kompleksan alat za generiranje utjecaja vjetra na konstrukciju u skladu s Eurokodom 1 [7]. Prije generiranja opterećenja potrebno je označiti sve plohe konstrukcije koje formiraju vanjsku površinu građevine. Kada su sve plohe odabrane potrebno je uključiti opciju 3D wind i tada se na označenim ploham pojavljuje plavi pravokutnik koji označava svaku plohu na koju će biti generirano opterećenje od vjetra. Kod krovnih ploha potrebno je u opcijama promijeniti njihov tip iz ploče u krov te odrediti vrstu krova kako bi proračun pravilno funkcionirao. Ukoliko na modelu nije označena nijedna krovna ploha generator neće funkcionirati. Plohe modela na koje djeluje 3D wind prikazane su na Slici 27.

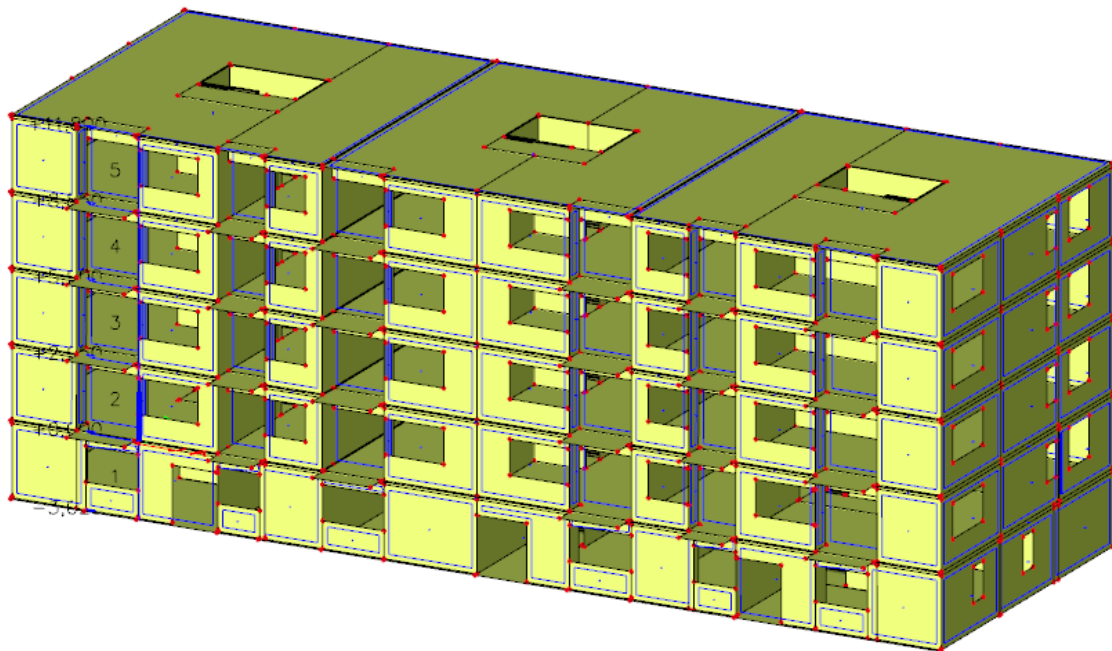

Slika 27. Prikaz vjetrovnih ploha na koje se generira opterećenje vjetrom

Također je bitno napomenuti korak u kojem se prije generiranja opterećenja treba pobrinuti da su sve plohe pravilne orijentacije kao na Slici 28. kako bi se dobili ispravni rezultati.

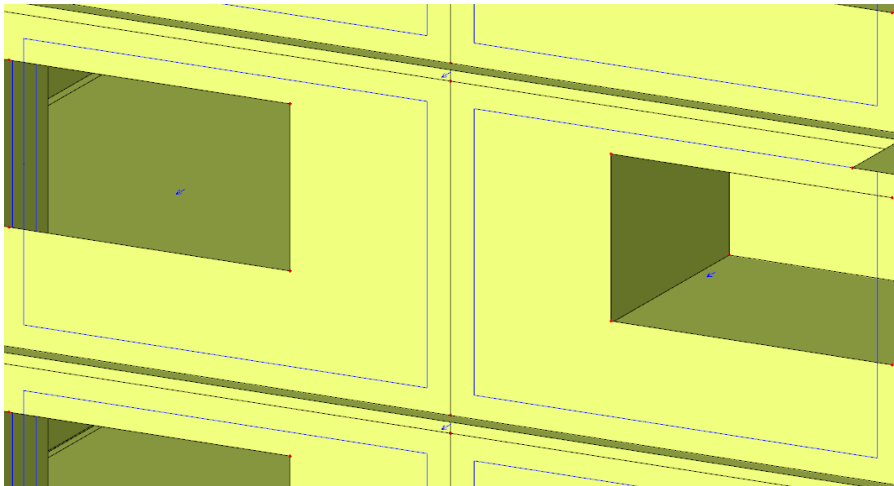

Slika 28. Prikaz pravilne orijentacije vjetrovnih ploha

Kod opterećenja vjetrom osim zadavanja ploha na koje vjetar djeluje potrebno je iz aktualne karte prikazane na Slici 29. očitati osnovnu brzinu vjetra i unijeti kategoriju terena.

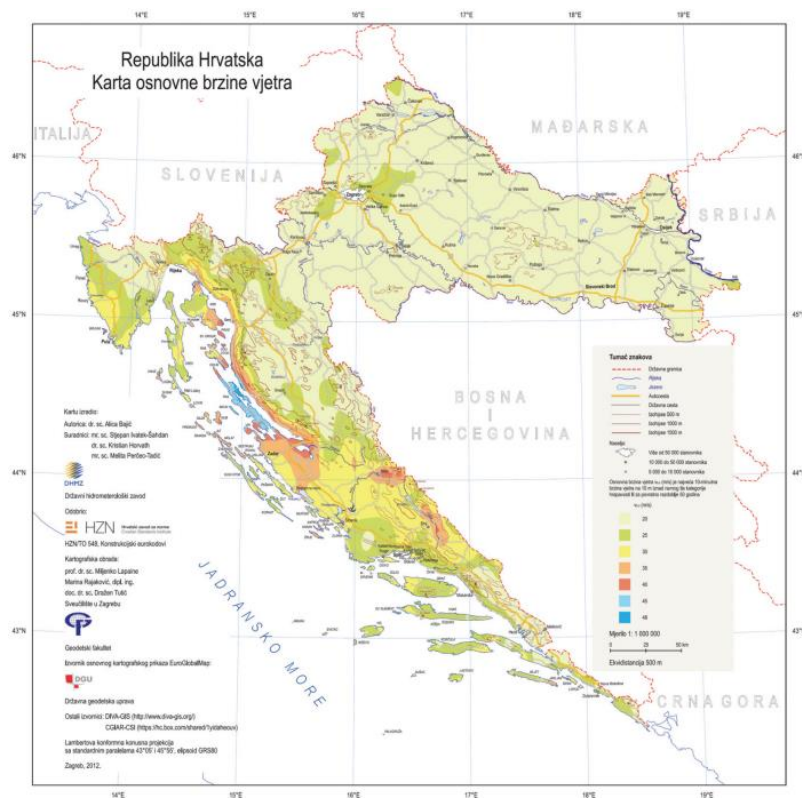

Slika 29. Karta s prikazom osnovne brzine vjetra u Hrvatskoj [7]

Za ovaj model očitana je vrijednost osnovne brzine vjetra za područje Rijeke $v_{b,0} = 25 \text{ m/s}$, a iz Tablice 5. kategorija terena IV.

Tablica 5. Kategorije terena i njihov opis [7]

Kategorija terena	Karakteristika terena
0	More i obalno područje prema otvorenome moru
I	Jezera ili područja sa zanemarivom vegetacijom, bez zapreka
II	Slaba vegetacija (npr. trava) i izolirane zapreke (npr. drveća i zgrade) s razmakom koji odgovara najmanje 20 visina zapreke
III	Normalna vegetacija i izolirane zapreke s razmakom koji odgovara najviše 20 visina zapreke (npr. sela, predgrađa, trajna šuma)
IV	Najmanje 15 % površine je prekriveno zgradama čija prosječna visina premašuje 15 m

7.2. Opterećenje od potresa

Opterećenje od potresa određuje se prema HR EN 1998 [8]. Prije proračuna potrebno je odrediti elastični spektar odziva za lokaciju građevine. Elastični spektar odziva generira se u SCIA-i nakon unošenja potrebnih podataka. Iz seizmičkih karata očitane su vrijednosti vršnog ubrzanja temeljnog tla za povratne periode od 475 i 95 godina. Vrijednost a_{gr} za povratni period od 475 godina sa Slike 30. uzeta je kao $a_{gr} = 0,20g$ ($1,96 \text{ m/s}^2$).

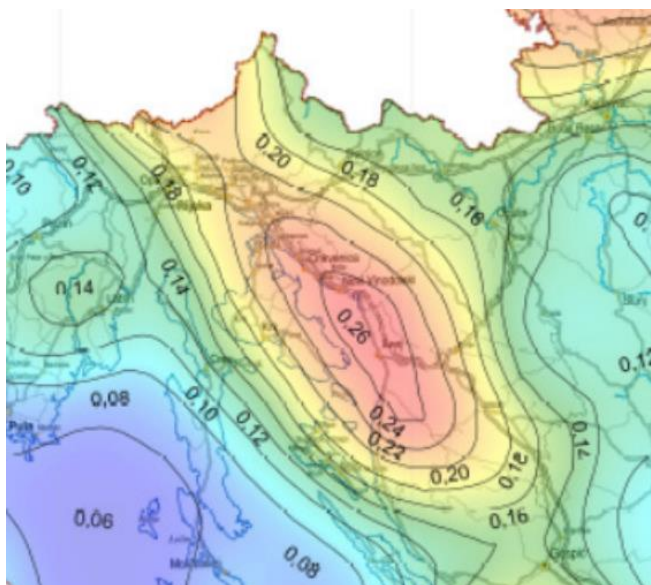

Slika 30. Seizmološka karta ubrzanja temeljnog tla a_{gr} za PP 475 godina [8]

Za povratni period od 95 godina sa Slike 31. očitana je vrijednost $a_{gr} = 0,12g$ ($1,78 \text{ m/s}^2$).

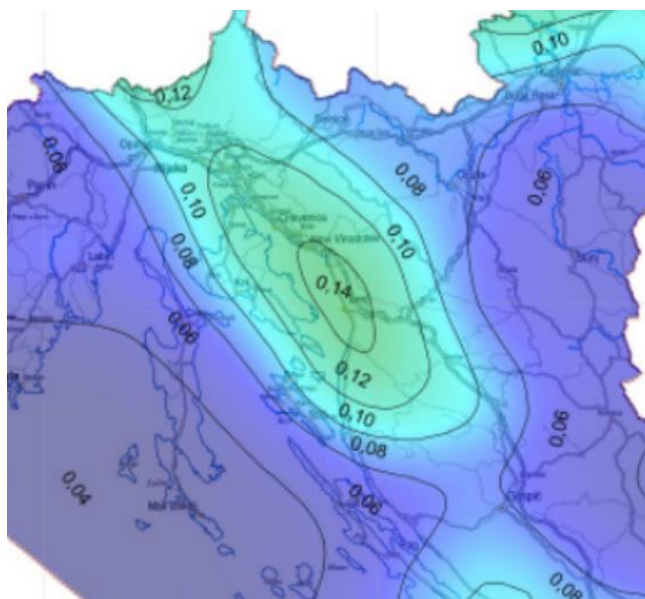

Slika 31. Seizmološka karta ubrzanja temeljnog tla a_{gr} za PP 95 godina [8]

Iz Tablice 6. određujemo tip temeljnog tla. Grad Rijeka se nalazi na prilično stjenovitom području pa iz tablice očitavamo da je tip tla A.

Tablica 6. Tip temeljnog tla [8]

Tip temeljnog tla	Opis stratigrafskog profila	$v_{s,30}$ (m/s)
A	Stijena ili druga geološka formacija poput stijene, uključujući najviše 5 m slabijeg materijala na površini	> 800
B	Nanosi vrlo gustog pijeska, šljunka ili vrlo krute gline, debljine najmanje nekoliko desetaka metara, s postupnim povećanjem mehaničkih svojstava s dubinom	360 - 800
C	Duboki nanosi gustog ili srednje gustog pijeska, šljunka ili krute gline debljine od nekoliko desetaka metara do više stotina metara	180 - 360
D	Nanosi rahlog do srednje zbijenog nekoherentnog tla (s nešto mekih koherentnih slojeva ili bez njih), ili pretežno meko do dobro koherentno tlo	< 180
E	Profil tla koji se sastoji od površinskog aluvijskog sloja s vrijednostima v_s za tipove C ili D i debljinom između 5 i 20 m ispod kojeg je krući materijal s $v_s > 800 \text{ m/s}$	

Također potrebno je očitati i vrijednost faktora važnosti građevine γ_I . Iz Tablice 7. očitana je vrijednost faktora važnosti za obične zgrade $\gamma_I = 1$.

Tablica 7. Faktor važnosti građevine [8]

Razred važnosti	Zgrade	Faktor važnosti γ_I
I	Zgrade manje važnosti za javnu sigurnost npr. poljoprivredne zgrade itd.	0,8
II	Obične zgrade koje ne pripadaju drugim kategorijama	1,0
III	Zgrade čija je potresna otpornost važna s obzirom na posljedice vezane s rušenjem npr. škole, dvorane za skupove, kulturne institucije itd.	1,2
IV	Zgrade čija je cjelovitost tijekom potresa od životne važnosti za civilnu zaštitu npr. bolnice, vatrogasne postaje, energane itd.	1,4

Još jedan od potrebnih podataka za proračun elastičnog spektra odziva je faktor ponašanja q . On predstavlja približan omjer potresnih sila koje bi djelovale na konstrukciju ako bi njezin odziv u cijelosti bio elastičan uz 5 %-tno viskozno prigušenje i potresnih sila koje se smiju uzeti u proračunu uz uobičajeni elastični model. [8] U ovom slučaju on se uzeo kao vrijednost $q=3,9$. Na Slici 32. prikazani su uneseni podaci u SCIA-u za dobivanje elastičnog spektra odziva, koji je prikazan na Slici 33.

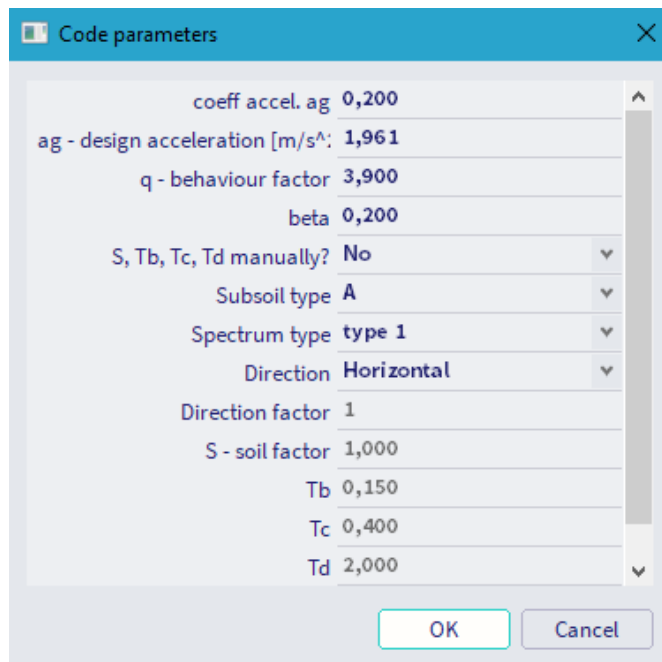

Slika 32. Unos parametara za elastični spektar odziva

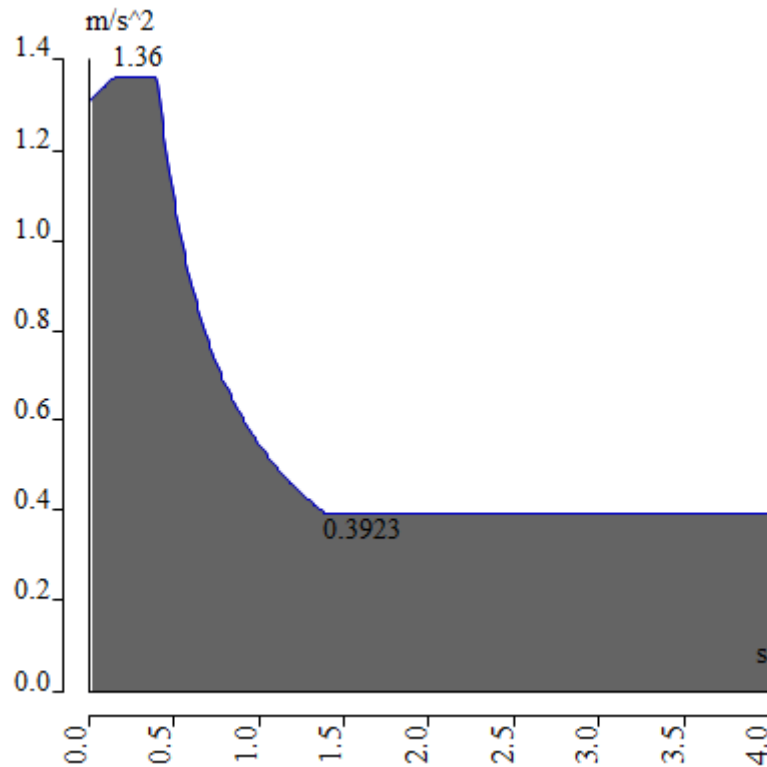

Slika 33. Elastični spektar odziva s podacima za 475-godišnji povratni period

Na isti način određen je elastični spektar odziva sa podacima za 95 godišnji povratni period. Slika 34. prikazuje unesene parametre u SCIA-i. Elastični spektar odziva prikazan je na Slici 35.

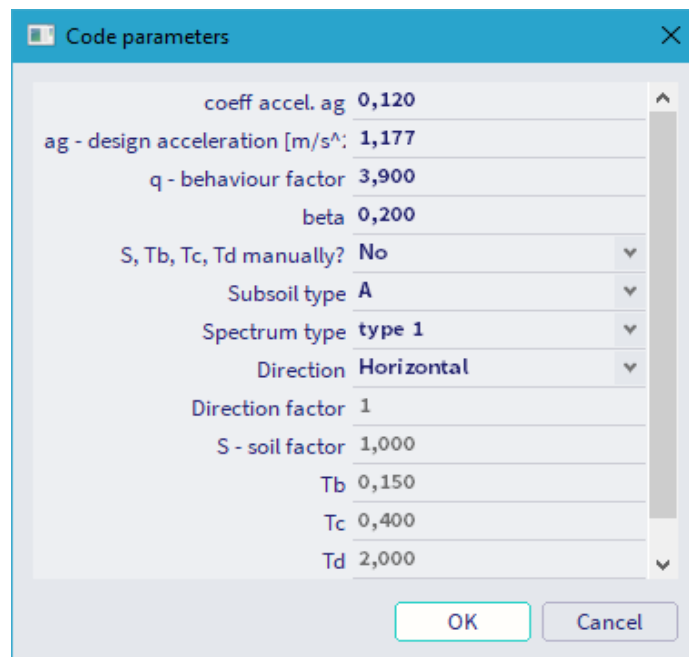

Slika 34. Unos parametara za elastični spektar odziva za 95-godišnji povratni period

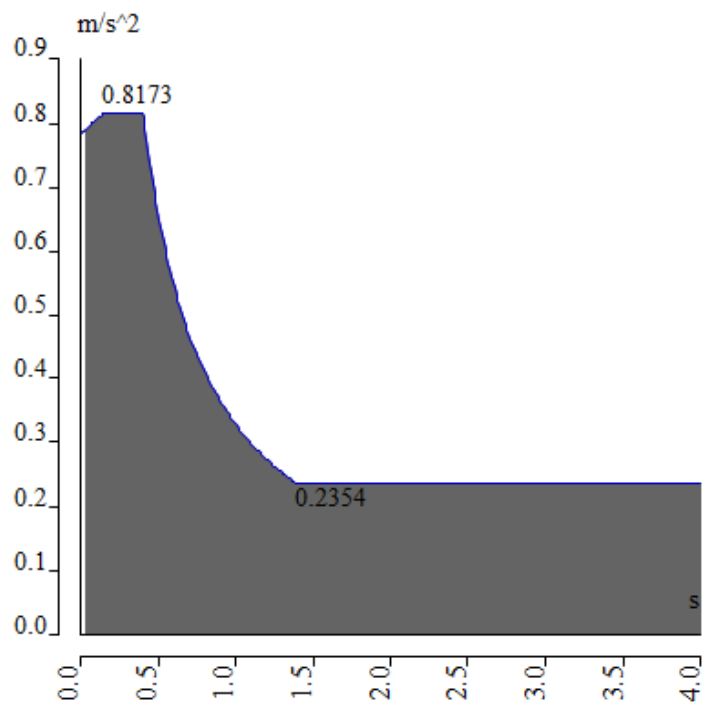

Slika 35. Elastični spektar odziva s podacima za 95-godišnji povratni period

U postupku je potrebno u programu napraviti grupe masa koje predstavljaju stalna i promjenjiva opterećenja u konstrukciji. Masu za vlastitu težinu nije potrebno posebno unositi jer ju program automatski uzima u obzir. Nakon izrade grupa masa potrebno je unijeti potresne kombinacije prema izrazu (1) gdje je prema Eurokodu 8 [8] faktor $\Psi_{2,i}=0,3$

$$\sum G_{k,j} + \sum \Psi_{2,i} * Q_{k,i} \quad (1)$$

gdje su:

$G_{k,j}$ – stalno opterećenje

$Q_{k,i}$ – promjenjivo opterećenje

$\Psi_{2,i}$ – faktor nazovistalne kombinacije

Kada su zadane mase i kombinacije masa SCIA generira mase na model prema odabranim slučajevima opterećenja (load case) i dobiva se prikaz kao na Slici 36. U slučaju da kasnije dođe do izmjena u opterećenjima, SCIA automatski ažurira vrijednosti masa.

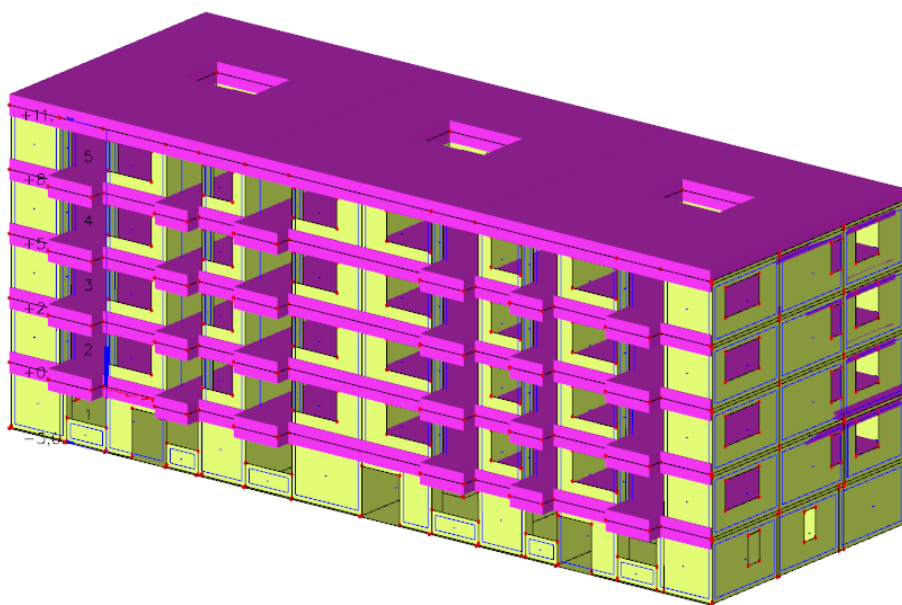

Slika 36. Prikaz masa od opterećenja na konstrukciji

Na Slici 36. se može primijetiti kako masa nije generirana na najdonjoj ploči. Razlog tomu je taj što je ta ploča u dodiru s temeljima i ona je potpuno kruta te se ne uzima u obzir u modalnoj analizi. Korisnik to mora sam prepoznati i sam u postavkama zadati SCIA-i da zanemari tu ploču inače će SCIA u obzir uzeti sve ploče. Potrebno je pomoću naredbe 2D property modifiers postaviti vrijednost faktora masa na 0 i zadati takve postavke na ploču za koju ne želimo da se uzima u obzir prilikom modalne analize. Ukoliko se ovaj korak ne napravi dobiva se model vrlo krute konstrukcije, kod koje se ne aktivira više od 90% mase prilikom odziva na potres. Na isti način zbog odredbe u Eurokodu 8 [8] potrebno je smanjiti krutost svih elemenata za 50%. U Tablici 8. i Tablici 9. prikazane postavljene vrijednosti faktora masa i krutosti koje su zadane elementima.

Tablica 8. Faktor masa zadan najdonjoj ploči

Stiffness factors	SF2D1
Selfweight factor	1,000
Mass factor	0,000

Tablica 9. Smanjenje krutosti elemenata za 50%

Name	SF2D1
Description	
Type	Percentage of stiffness
Axial stiffness [%]	50
Bending stiffness [%]	100
Correction factor for D11	1,000
Correction factor for D12	1,000
Correction factor for D22	1,000
Correction factor for D33	1,000
Correction factor for D44	1,000
Correction factor for D55	1,000
Correction factor for d11	0,500
Correction factor for d12	0,500
Correction factor for d22	0,500
Correction factor for d33	0,500

Za modalnu analizu u SCIA-i koristi se IRS metoda (Improved Reduced System), koja, kako sam naziv kaže, reducira masu cijela kata i koncentrira je u jednu točku, no istovremeno daje i neka poboljšanja u odnosu na klasičnu modalnu analizu. Prednosti IRS metode su sljedeće:

- reducira broj točaka na jednu točku po katu, te smanjuje i broj stupnjeva slobode
- eliminira pojavu lokalnih modova (vibracija) koji nisu značajni za proračun
- postiže bolju konvergenciju što rezultira manjim brojem modova
- reducira vrijeme potrebno za provedbu proračuna

Mreža kompleksnog modela s velikim brojem stupnjeva slobode reducira se na jednu točku po katu i samim time se smanjuje broj stupnjeva slobode što skraćuje proračun. [9] Nakon provedbe proračuna dobiveni rezultati se ekstrapoliraju i prikazuju na modelu. Slika 37. na sljedećoj stranici prikazuje primjer kako IRS metoda funkcionira.

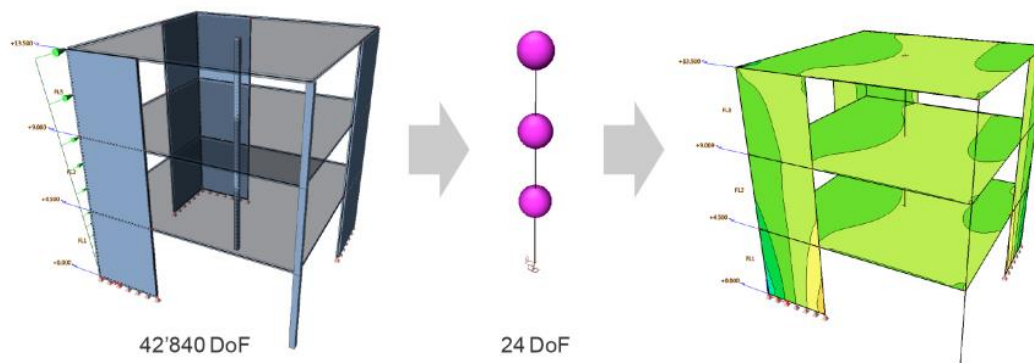

Slika 37. Shema funkcioniranja IRS metode [9]

7.3. Analiza kombinacija opterećenja

U modelu su zadani slučajevi opterećenja koji djeluju na konstrukciju i prikazani su u Tablici 10. SCIA izrađuje kombinacije opterećenja koje se zatim provjeravaju prilikom proračuna.

Tablica 10. Slučajevi opterećenja

Naziv	Opis		Vrsta aktivnosti
	Spec		Vrsta opterećenja
LC1	Vlastita težina		Trajno Vlastita težina
LC2	Dodatno stalno		Trajno Standardno
LC3	Snijeg Standardno		Varijable Stat.
LC5	Krov uporabno Standardno		Varijable Stat.
LC6	Uporabno Standardno		Varijable Stat.
LC7	Sx GSN Seizmičnost		Varijable Dinamičko
LC8	Sy GSN Seizmičnost		Varijable Dinamičko
LC9	Sx GSU Seizmičnost		Varijable Dinamičko
LC10	Sy GSU Seizmičnost		Varijable Dinamičko
LC7_AE	Accidental eccentricity for LC7 Seizmički izvanredni ekscentricitet		Varijable Stat.
LC8_AE	Accidental eccentricity for LC8 Seizmički izvanredni ekscentricitet		Varijable Stat.
3DWind1	0, + CPE, + CPI Statički vjetar		Varijable Stat.
3DWind2	0, + CPE, - CPI Statički vjetar		Varijable Stat.
3DWind3	0, - CPE, + CPI Statički vjetar		Varijable Stat.
3DWind4	0, - CPE, - CPI Statički vjetar		Varijable Stat.
3DWind5	90, + CPE, + CPI Statički vjetar		Varijable Stat.
3DWind6	90, + CPE, - CPI Statički vjetar		Varijable Stat.
3DWind7	90, - CPE, + CPI Statički vjetar		Varijable Stat.
3DWind8	90, - CPE, - CPI Statički vjetar		Varijable Stat.

U Tablici 11. prikazano je 12 kombinacija opterećenja i vrijednosti faktora koji djeluju na pojedino opterećenje.

Tablica 11. Kombinacije opterećenja

Naziv	Opis	Vrsta	Slučajevi opterećenja	Koef. [-]
LC9.1		Anvelopa - nosivost	LC1 - Vlastita težina	1,350
			LC2 - Dodatno stalno	1,350
LC9.2		Anvelopa - nosivost	LC1 - Vlastita težina	1,000
			LC2 - Dodatno stalno	1,000
LC9.3		Anvelopa - nosivost	LC1 - Vlastita težina	1,350
			LC2 - Dodatno stalno	1,350
			LC3 - Snijeg	1,500
			LC6 - Uporabno	1,050
			3DWind1 - 0, + CPE, + CPI	0,900
			3DWind2 - 0, + CPE, - CPI	0,900
			3DWind3 - 0, - CPE, + CPI	0,900
			3DWind4 - 0, - CPE, - CPI	0,900
			3DWind5 - 90, + CPE, + CPI	0,900
			3DWind6 - 90, + CPE, - CPI	0,900
			3DWind7 - 90, - CPE, + CPI	0,900
			3DWind8 - 90, - CPE, - CPI	0,900
LC9.4		Anvelopa - nosivost	LC1 - Vlastita težina	1,000
			LC2 - Dodatno stalno	1,000
			LC3 - Snijeg	1,500
			LC6 - Uporabno	1,050
			3DWind1 - 0, + CPE, + CPI	0,900
			3DWind2 - 0, + CPE, - CPI	0,900
			3DWind3 - 0, - CPE, + CPI	0,900
			3DWind4 - 0, - CPE, - CPI	0,900
			3DWind5 - 90, + CPE, + CPI	0,900
			3DWind6 - 90, + CPE, - CPI	0,900
			3DWind7 - 90, - CPE, + CPI	0,900
			3DWind8 - 90, - CPE, - CPI	0,900
LC9.5		Anvelopa - nosivost	LC1 - Vlastita težina	1,350
			LC2 - Dodatno stalno	1,350
			LC3 - Snijeg	0,750
			LC6 - Uporabno	1,500
			3DWind1 - 0, + CPE, + CPI	0,900
			3DWind2 - 0, + CPE, - CPI	0,900
			3DWind3 - 0, - CPE, + CPI	0,900
			3DWind4 - 0, - CPE, - CPI	0,900
			3DWind5 - 90, + CPE, + CPI	0,900
			3DWind6 - 90, + CPE, - CPI	0,900
			3DWind7 - 90, - CPE, + CPI	0,900
			3DWind8 - 90, - CPE, - CPI	0,900
LC9.6		Anvelopa - nosivost	LC1 - Vlastita težina	1,000
			LC2 - Dodatno stalno	1,000
			LC3 - Snijeg	0,750
			LC6 - Uporabno	1,500
			3DWind1 - 0, + CPE, + CPI	0,900
			3DWind2 - 0, + CPE, - CPI	0,900
			3DWind3 - 0, - CPE, + CPI	0,900
			3DWind4 - 0, - CPE, - CPI	0,900
			3DWind5 - 90, + CPE, + CPI	0,900
			3DWind6 - 90, + CPE, - CPI	0,900
			3DWind7 - 90, - CPE, + CPI	0,900
			3DWind8 - 90, - CPE, - CPI	0,900
LC9.7		Anvelopa - nosivost	LC1 - Vlastita težina	1,350
			LC2 - Dodatno stalno	1,350
			LC3 - Snijeg	0,750
			LC6 - Uporabno	1,050
			3DWind1 - 0, + CPE, + CPI	1,500
			3DWind2 - 0, + CPE, - CPI	1,500
			3DWind3 - 0, - CPE, + CPI	1,500
			3DWind4 - 0, - CPE, - CPI	1,500
			3DWind5 - 90, + CPE, + CPI	1,500
			3DWind6 - 90, + CPE, - CPI	1,500
			3DWind7 - 90, - CPE, + CPI	1,500
			3DWind8 - 90, - CPE, - CPI	1,500

LC9.8		Anvelopa - nosivost	LC1 - Vlastita težina	1,000
			LC2 - Dodatno stalno	1,000
			LC3 - Snjeg	0,750
			LC6 - Uporabno	1,050
			3DWind1 - 0, + CPE, + CPI	1,500
			3DWind2 - 0, + CPE, - CPI	1,500
			3DWind3 - 0, - CPE, + CPI	1,500
			3DWind4 - 0, - CPE, - CPI	1,500
			3DWind5 - 90, + CPE, + CPI	1,500
			3DWind6 - 90, + CPE, - CPI	1,500
			3DWind7 - 90, - CPE, + CPI	1,500
			3DWind8 - 90, - CPE, - CPI	1,500
			LC9.9	
LC2 - Dodatno stalno	1,350			
LC5 - Krov uporabno	1,500			
LC6 - Uporabno	1,050			
LC9.10		Anvelopa - nosivost	LC1 - Vlastita težina	1,000
			LC2 - Dodatno stalno	1,000
			LC5 - Krov uporabno	1,500
			LC6 - Uporabno	1,050
LC9.11		Anvelopa - nosivost	LC1 - Vlastita težina	1,350
			LC2 - Dodatno stalno	1,350
			LC6 - Uporabno	1,500
LC9.12		Anvelopa - nosivost	LC1 - Vlastita težina	1,000
			LC2 - Dodatno stalno	1,000
			LC6 - Uporabno	1,500

U poglavlju 8.1. uz prikaz dobivenih rezultata biti će ispisane i mjerodavne kombinacije opterećenja za svaku vrstu prikazanih rezultata.

8. Ispis, vizualizacija i analiza rezultata

Nakon provedbe modalne analize u SCIA-i prvi korak prije analize drugih rezultata je provjera da je zbroj proračunskih modalnih masa za oblike koji su uzeti u obzir iznosi najmanje 90% ukupne mase konstrukcije. Na dnu tablice u stupcima W_{xi}/W_{xtot} i W_{yi}/W_{ytot} možemo vidjeti kako zbroj modalnih masa u x smjeru iznosi 91,85%, dok u y smjeru iznosi 97,65%. Kada je zadovoljen ovaj uvjet potvrđeno je da je model i proračun dobar, budući da aktivira 90% svoje mase u reakciji na potresne sile, te se mogu promatrati ostali rezultati. Tablica 12. sadrži prikaz dobivenih vlastitih vrijednosti.

Tablica 12. Prikaz vlastitih vrijednosti

Mod	nega [rad /	Razdoblje [s]	Frekv. [Hz]	W_{xi}/W_{xtot}	W_{yi}/W_{ytot}	W_{zi}/W_{ztot}	$W_{xi,R}/W_{xtot,R}$	$W_{yi,R}/W_{ytot,R}$	$W_{zi,R}/W_{ztot,R}$
1	37.594	0,17	5,98	0,5845	0,0016	0,0001	0,0005	0,0157	0,1468
2	46.5142	0,14	7,40	0,0049	0,7445	0,0107	0,1782	0,0012	0,0022
3	59.508	0,11	9,47	0,1411	0,0053	0,0002	0,0017	0,0432	0,5941
4	83.8682	0,07	13,35	0,0000	0,0181	0,3189	0,0162	0,2101	0,0202
5	85.8839	0,07	13,67	0,0005	0,0096	0,2379	0,0158	0,2338	0,0108
6	93.0336	0,07	14,81	0,0001	0,0005	0,0250	0,0000	0,0085	0,0004
7	104.37	0,06	16,61	0,0023	0,0119	0,0000	0,1097	0,0002	0,0004
8	106.281	0,06	16,92	0,0470	0,0002	0,0010	0,0028	0,0028	0,0051
9	108	0,06	17,19	0,0545	0,0000	0,0000	0,0003	0,1065	0,0004
10	109.156	0,06	17,37	0,0015	0,0004	0,0010	0,0186	0,0004	0,0001
11	109.655	0,06	17,45	0,0150	0,0001	0,0029	0,0054	0,0000	0,0009
12	113.526	0,06	18,07	0,0000	0,0002	0,0041	0,0028	0,0000	0,0000
13	114.068	0,06	18,15	0,0001	0,0033	0,0049	0,0307	0,0000	0,0000
14	114.73	0,05	18,26	0,0001	0,0108	0,0173	0,0960	0,0011	0,0001
15	116.057	0,05	18,47	0,0000	0,0050	0,0414	0,0680	0,0000	0,0000
16	122.987	0,05	19,57	0,0000	0,0007	0,0000	0,0110	0,0019	0,0005
17	127.09	0,05	20,23	0,0000	0,0058	0,0012	0,0294	0,0010	0,0001
18	135.589	0,05	21,58	0,0000	0,0001	0,0003	0,0000	0,0001	0,0000
19	140.83	0,04	22,41	0,0000	0,0022	0,0387	0,0326	0,0000	0,0001
20	149.353	0,04	23,77	0,0214	0,0049	0,0000	0,0048	0,0019	0,0058
21	150.827	0,04	24,00	0,0000	0,0000	0,0105	0,0076	0,0000	0,0000
22	151.569	0,04	24,12	0,0013	0,0608	0,0001	0,0733	0,0014	0,0044
23	156.586	0,04	24,92	0,0000	0,0000	0,0000	0,0000	0,0271	0,0000
24	158.839	0,04	25,28	0,0002	0,0088	0,0000	0,0122	0,0016	0,0970
25	164.607	0,04	26,20	0,0000	0,0000	0,0242	0,0030	0,0000	0,0000
26	201.39	0,03	32,05	0,0030	0,0000	0,0000	0,0000	0,0007	0,0005
27	233.052	0,03	37,09	0,0000	0,0199	0,0006	0,0209	0,0000	0,0013
28	236.266	0,03	37,60	0,0000	0,0021	0,0001	0,0022	0,0013	0,0235
29	267.525	0,02	42,58	0,0001	0,0001	0,0000	0,0001	0,0002	0,0001
30	300.663	0,02	47,85	0,0007	0,0009	0,0001	0,0021	0,0004	0,0147
31	309.239	0,02	49,22	0,0000	0,0176	0,0001	0,0249	0,0002	0,0000
32	342.046	0,02	54,44	0,0004	0,0002	0,0000	0,0004	0,0002	0,0016
33	348.864	0,02	55,52	0,0000	0,0025	0,0001	0,0027	0,0001	0,0002
34	1093.25	0,01	174,00	0,0006	0,0000	0,0000	0,0000	0,0003	0,0324
35	1109.31	0,01	176,55	0,0000	0,0385	0,0000	0,0721	0,0000	0,0000
36	1115.44	0,01	177,53	0,0380	0,0000	0,0000	0,0000	0,0180	0,0004
				0,9185	0,9765	0,7413	0,8461	0,6798	0,9640

8.1. Rezultati statičke analize

Na Slici 38. prikazani su ukupni 3D pomaci svih ploča zgrade uzrokovani statičkim opterećenjem. Te je vidljivo kako zbog postojanja nosivih zidova između stanova te položaja zidova oko stubišta, progib je u velikoj mjeri smanjen jer je razmak između oslonaca ploče manji.

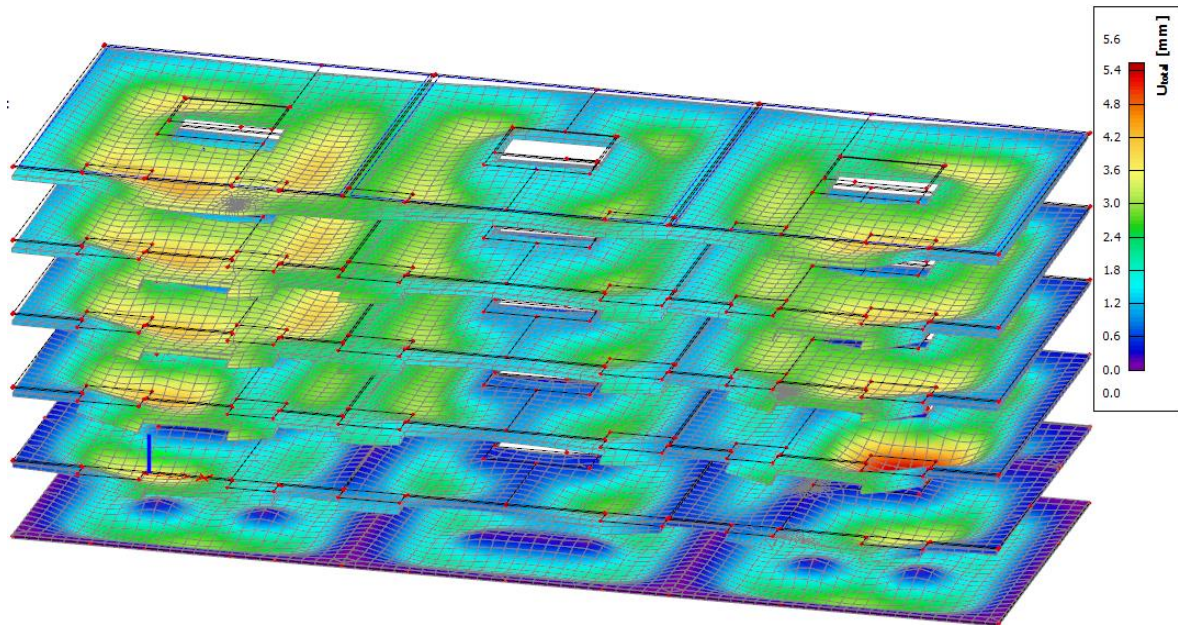

Slika 38. Prikaz 3D pomaka ploča zgrade

Kako bi se osiguralo granično stanje uporabljivosti dozvoljeni progib ploče izračunat je prema izrazu (2).

$$\frac{l}{500} = \frac{13m}{500} = 0,026m = 26 \text{ mm} \quad (2)$$

Najveći progib iznosi 5,6 mm što zadovoljava navedeni uvjet u izrazu (2). Kombinacija opterećenja koja uzrokuje najveći pomak prikazana je u Tablici 13.

Tablica 13. Kombinacija koja uzrokuje najveći pomak u ploči

LC9/4	1.35*LC1 + 1.35*LC2 + 0.75*LC3 + 1.50*LC6 + 0.90*3DWind2
-------	----------------------------------------------------------

Na Slici 39. možemo vidjeti maksimalna normalna naprezanja σ_y po cijeloj zgradi za kombinaciju prikazanu u Tablici 14. Proučavanjem normalnih naprezanja možemo vidjeti da se veća naprezanja pojavljuju na spojevima zidova i ploča.

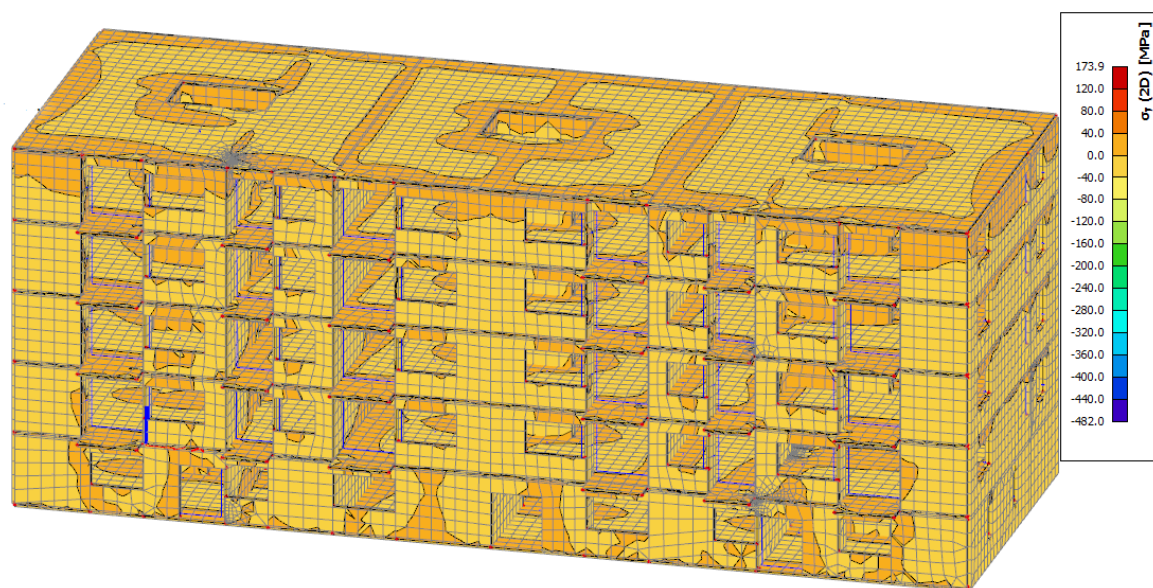

Slika 39. Prikaz naprezanja σ_y

Tablica 14. Kombinacija koja uzrokuje najveća naprezanja σ_y i τ_{xy}

LC9/1	$1.35*LC1 + 1.35*LC2 + 0.75*LC3 + 1.50*LC6 + 0.90*3DWind2$
-------	------------------------------------------------------------

Na Slici 40. također možemo vidjeti posmična naprezanja τ_{xy} za cijelu zgradu za mjerodavnu kombinaciju prikazanu u Tablici 14. Za razliku od normalnih naprezanja σ_y , posmična naprezanja τ_{xy} nemaju jednoliku raspodjelu. Njihova maksimalna vrijednost može se očitovati na pojedinim spojevima ploča i zidova kao i spojevima balkona i zidova.

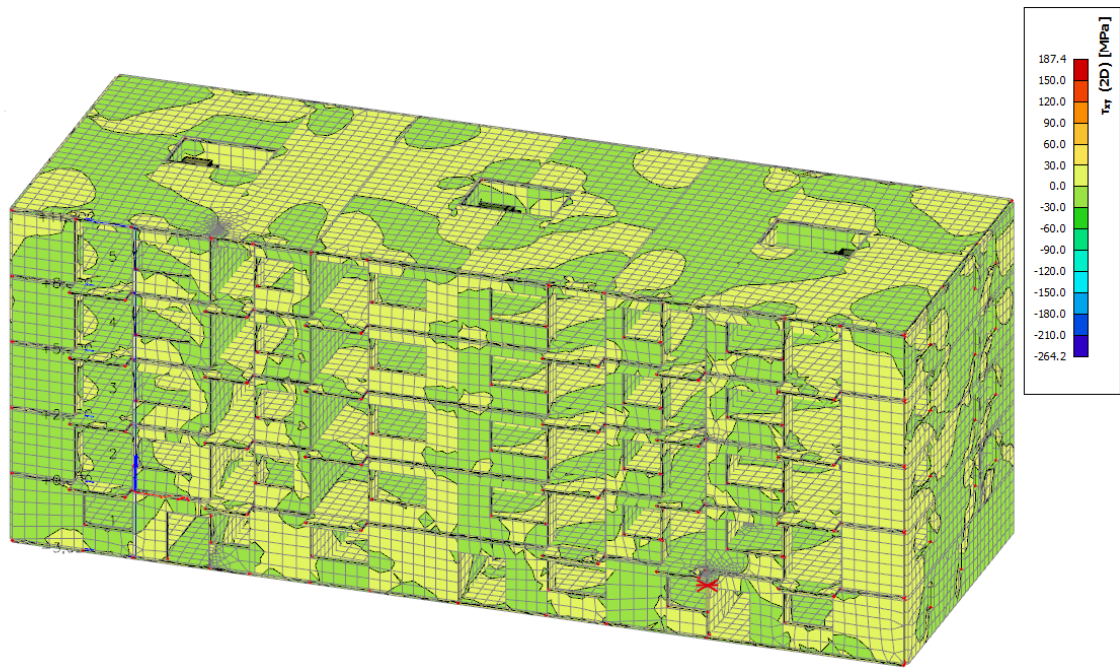

Slika 40. Prikaz posmičnih napreznja τ_{xy}

Na Slici 41. prikazane su najveće vrijednosti momenta savijanja m_y za kombinaciju u Tablici 15. Maksimalne vrijednosti momenta savijanja u y smjeru pojavljuju se na središnjem neoslonjenim dijelovima ploča.

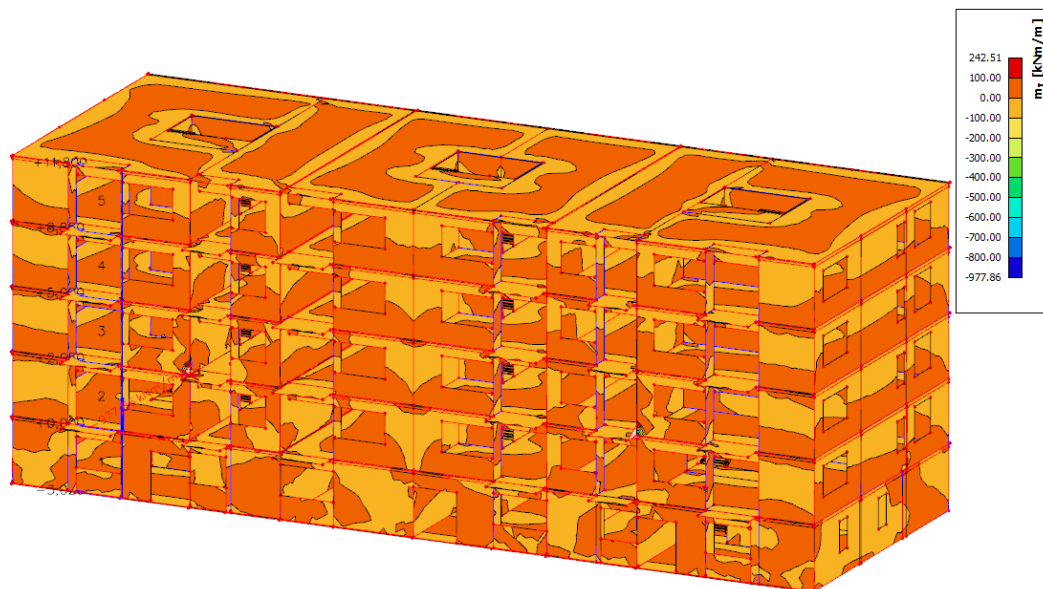

Slika 41. Prikaz momenata savijanja m_y na 2D elementima

Tablica 15. Kombinacija opterećenja koja uzrokuje najveći moment m_y

LC9/2	$1.35*LC1 + 1.35*LC2 + 0.75*LC3 + 1.50*LC6 + 0.90*3DWind8$
-------	------------------------------------------------------------

Slika 42. prikazuje vrijednosti rezne sile V_x koja poprima najveće vrijednosti na spojevima zidova i ploča. Kombinacije u Tablici 16. uzrokuje maksimalne vrijednosti rezne sile v_x na konstrukciji.

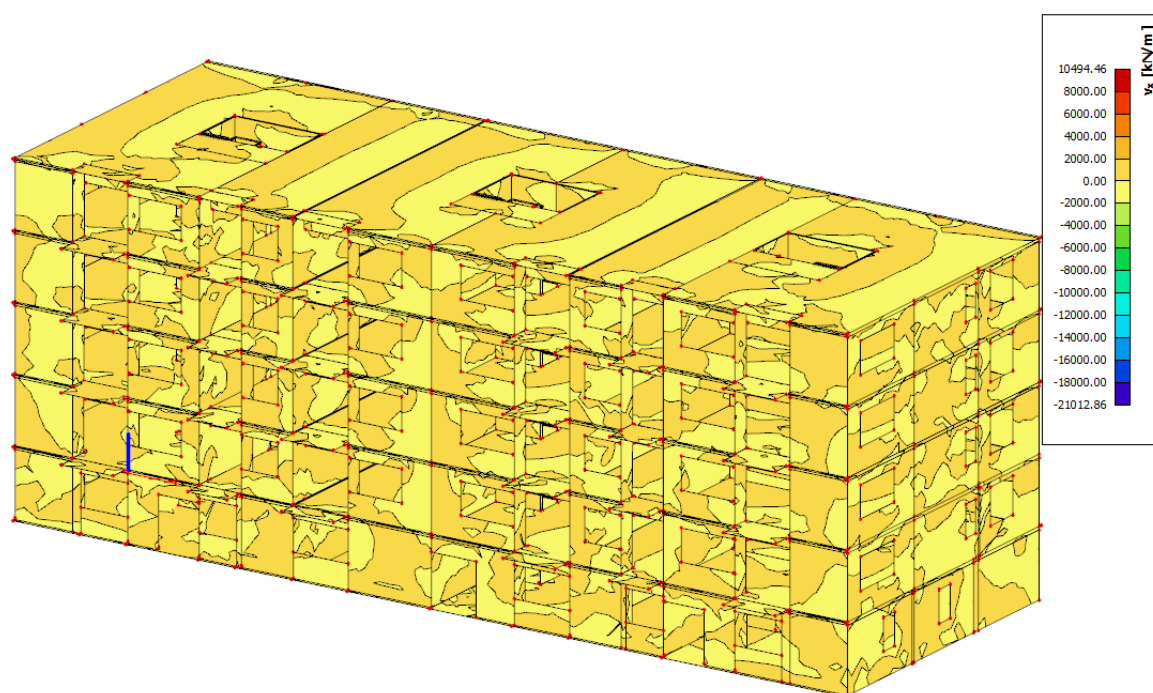

Slika 42. Prikaz poprečnih sila v_x na 2D elementima

Tablica 16. Kombinacije koje uzrokuju najveću negativnu i pozitivnu vrijednost sile v_x

LC9/2	$1.35*LC1 + 1.35*LC2 + 0.75*LC3 + 1.50*LC6 + 0.90*3DWind2$
LC9/5	$1.35*LC1 + 1.35*LC2 + 0.75*LC3 + 1.50*LC6 + 0.90*3DWind6$

S druge strane rezna sila v_y poprima najveće vrijednosti za kombinaciju u Tablici 17. Kao što je vidljivo na Slici 43. najveće poprečne sile javljaju se na zidovima i spojevima zidova s pločama.

Tablica 17. Kombinacije koje uzrokuju najveću negativnu i pozitivnu vrijednost sile v_y

LC9/3	$1.35 \cdot LC1 + 1.35 \cdot LC2 + 0.75 \cdot LC3 + 1.50 \cdot LC6$
LC9/5	$1.35 \cdot LC1 + 1.35 \cdot LC2 + 0.75 \cdot LC3 + 1.50 \cdot LC6 + 0.90 \cdot 3DWind6$

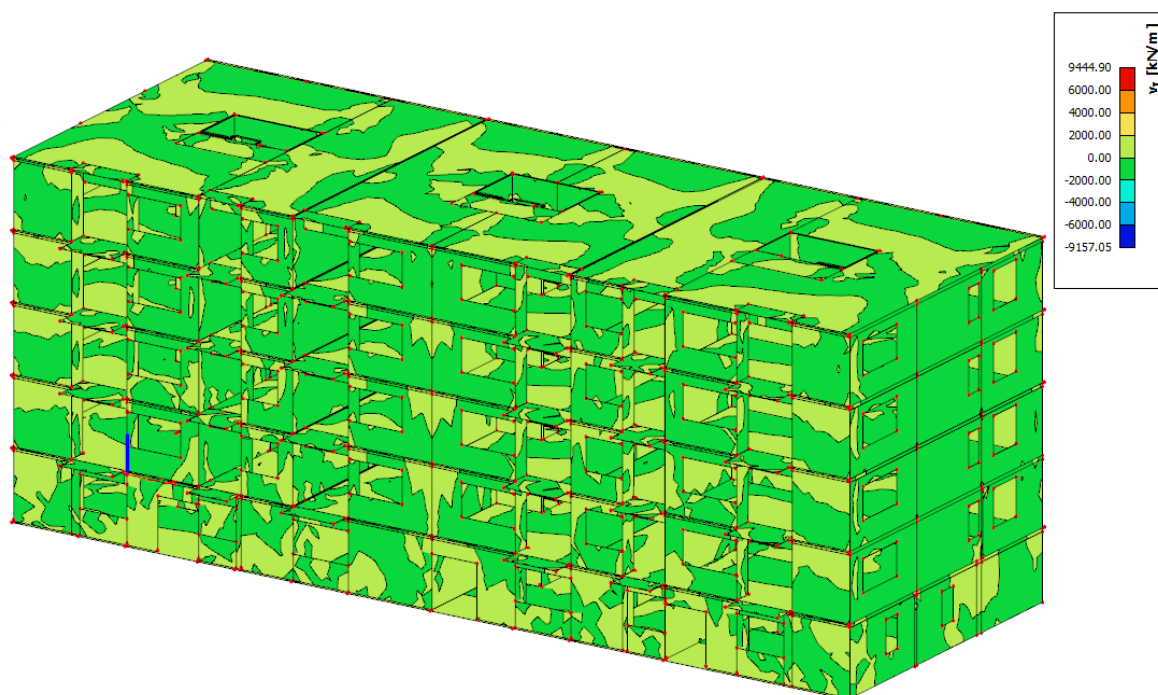

Slika 43. Prikaz poprečnih sila v_y na 2D elementima

Tablica 18. prikazuje mjerodavnu kombinaciju za dobivanje maksimalne vrijednosti sila n_x i n_y za područje cijele konstrukcije. Na Slici 44. mogu se vidjeti vrijednosti uzdužnih sila n_x koje poprimaju najveće vrijednosti na središnjim zidovima i na području oko otvora. Na Slici 45. vidljivo je da najveće vrijednosti uzdužnih sila n_y na konstrukciji imaju spojevi unutarnjih zidova i ploča.

Tablica 18. Kombinacija koja uzrokuje najveću negativnu i pozitivnu vrijednost sila n_x i n_y

LC9/2	$1.35 \cdot LC1 + 1.35 \cdot LC2 + 0.75 \cdot LC3 + 1.50 \cdot LC6 + 0.90 \cdot 3DWind2$
-------	------------------------------------------------------------------------------------------

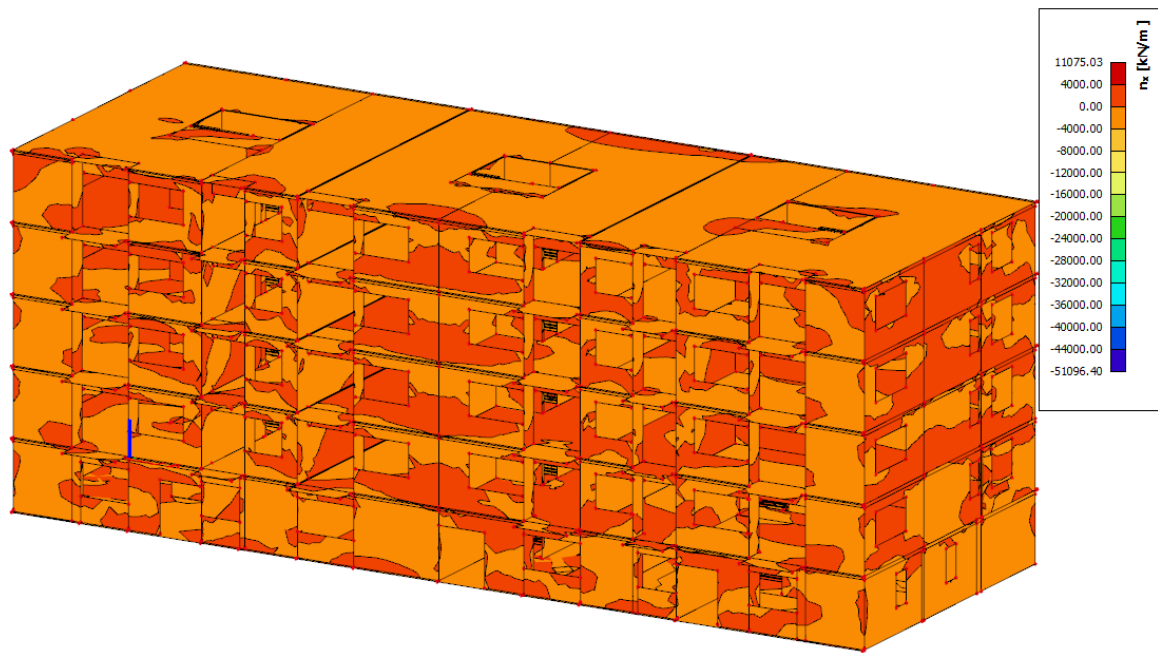

Slika 44. Prikaz uzdužnih sila n_x na 2D elementima

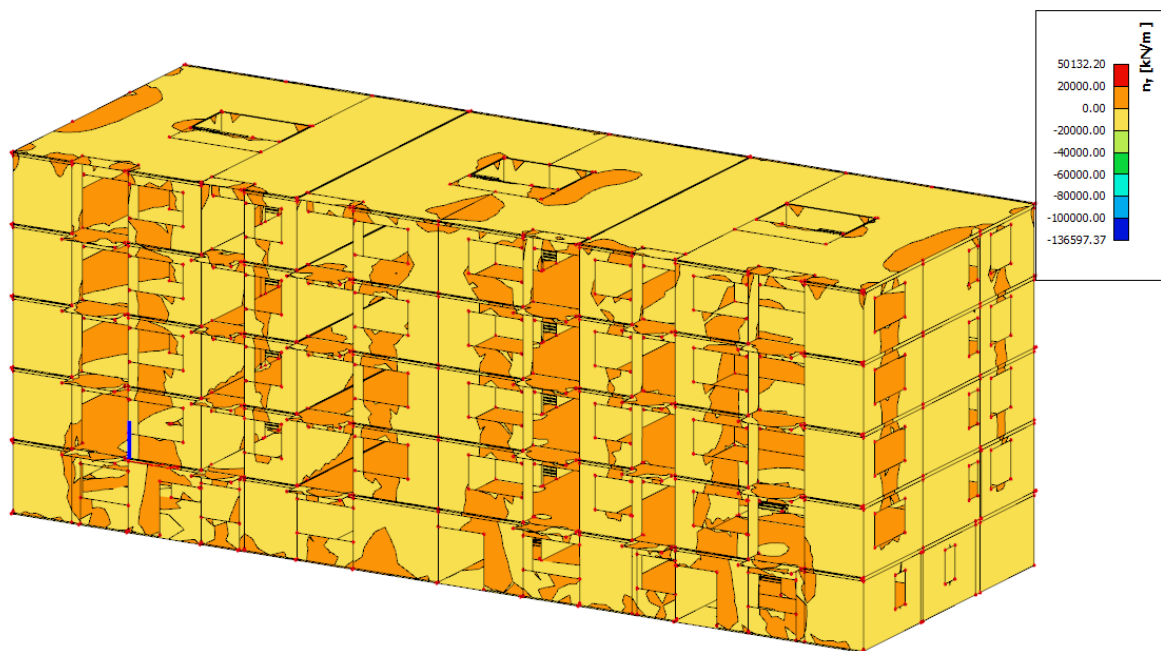

Slika 45. Prikaz uzdužnih sila n_y na 2D elementima

Potrebno je napomenuti kako su kod nekih rezultata skale s velikim vrijednostima, koje se ne vide na modelima. Razlog tome su lokalne nakupine naprezanja u pojedinim kutovima modela.

8.2. Rezultati dinamičke analize

Kako bismo dobili uvid kako se zgrada ponaša pod dinamičkim opterećenjem uslijed potresa potrebno je provesti dinamičku analizu zgrade. Slika 46. prikazuje reducirane mase svakog kata u pojednostavljenom modelu za modalnu analizu pomoću IRS metode.

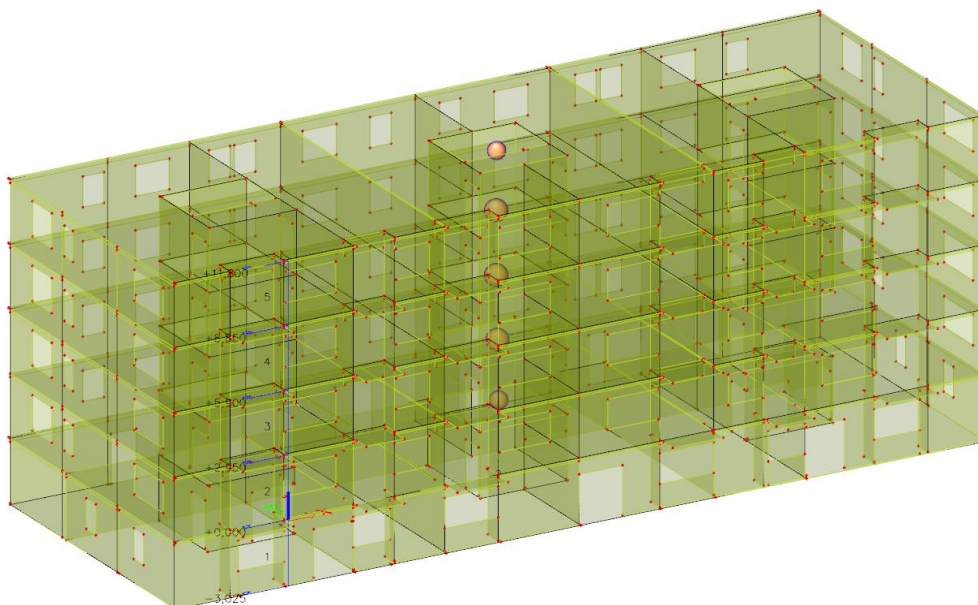

Slika 46. Mase svakog kata u promatranoj točki

Maksimalni pomaci zgrade uslijed potresa prikazani su na Slici 47. i oni iznose 3,6 mm, za mjerodavnu kombinaciju u Tablici 19. Najveći pomaci na zgradi pojavljuju se na mjestima gdje ploče nisu oslonjene na zidove.

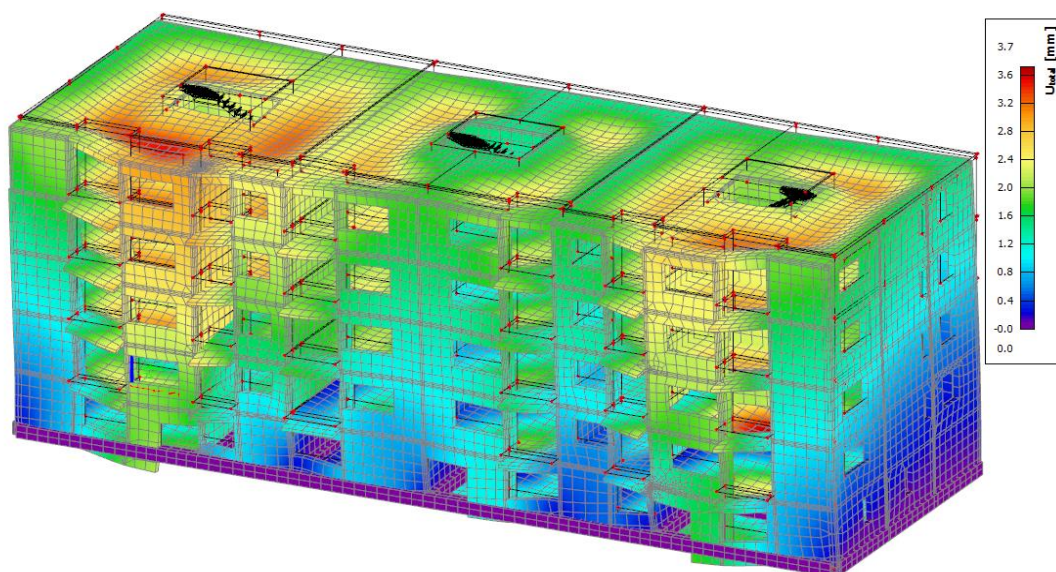

Slika 47. Ukupni 3D pomak zgrade pod djelovanjem potresne kombinacije

Tablica 19. Potresna kombinacija koja uzrokuje najveći pomak zgrade

ULS-Seis (auto)/7	LC1 + LC2 + 0.30*LC6 - LC8 - Accidental torsional moments for LC8
-------------------	-------------------------------------------------------------------

Radi boljeg razumijevanja kako na dinamički odziv zgrade utječu različite frekvencije prikazani su pomaci zgrade uslijed prva tri tona. Na Slici 48. prikazan je pomak cijele građevine u x smjeru u prvom tonu. Najveći pomak događa se na prednjim uglovima krova i iznosi 1,2 mm.

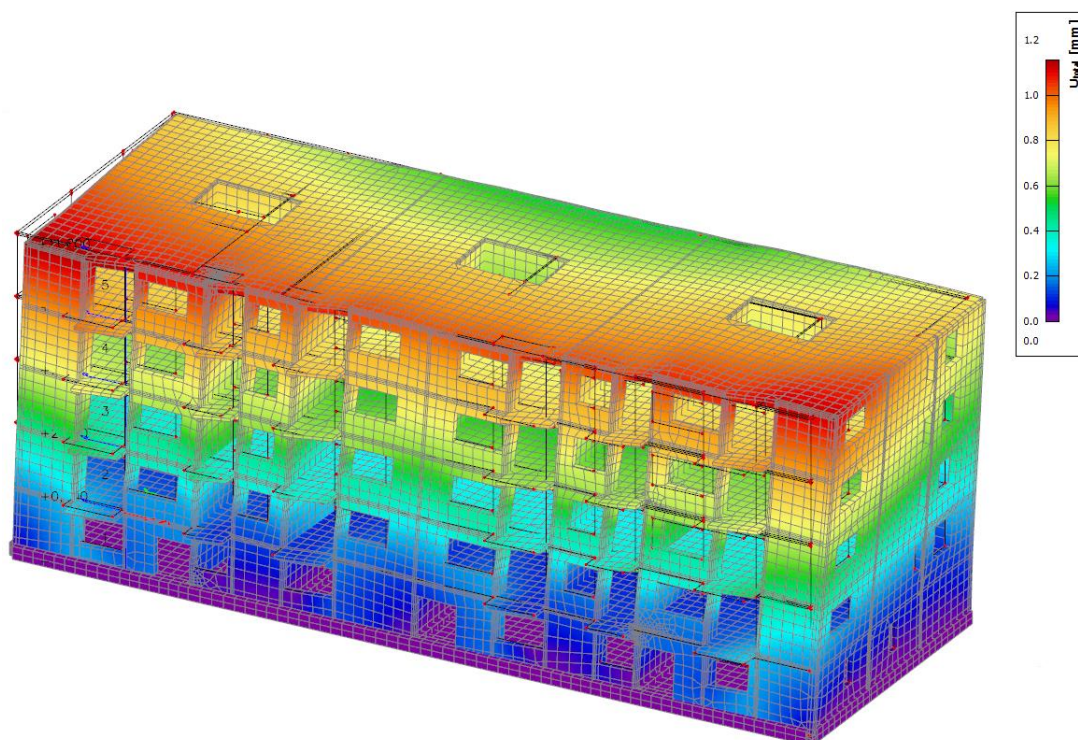

Slika 48. Ukupni pomak točaka u prvom tonu

U drugom tonu pomak se odvija u y smjeru što je vidljivo na Slici 49. Najveća vrijednost pomaka iznosi 0,9 mm. U trećem tonu na Slici 50. građevina torzijski oscilira, a najveći postignuti pomak iznosi 1,2 mm.

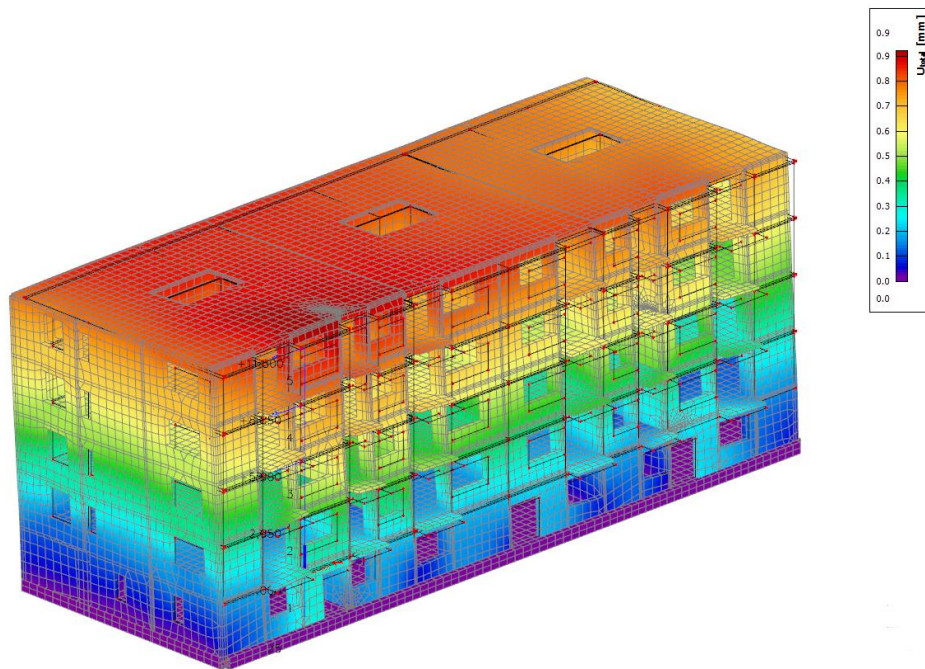

Slika 49. Ukupni pomak točaka u drugom tonu

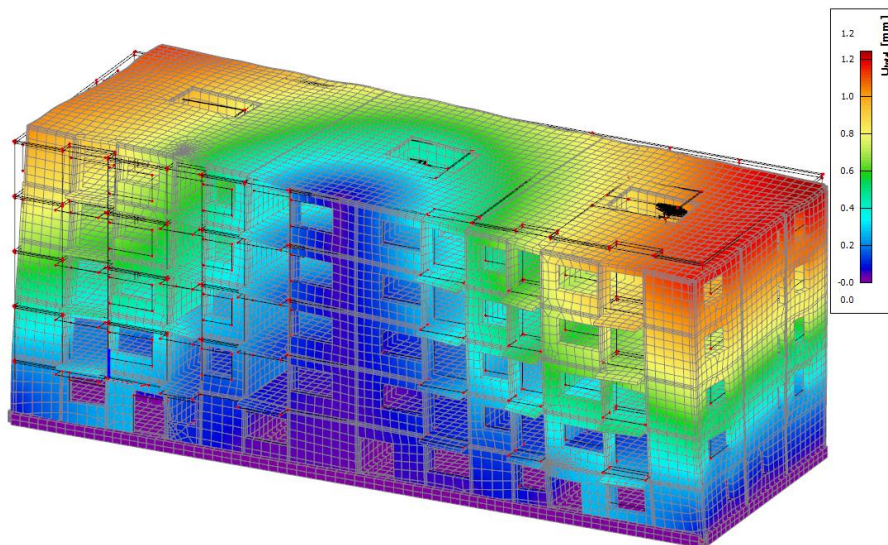

Slika 50. Ukupni pomak točaka u trećem tonu

U izrazu (3) napravljena je kontrola maksimalnog ukupnog horizontalnog pomaka vrha zgrade. Dobivena maksimalna vrijednost mnogostruko je veća od onih dobivenih proračunom, te možemo zaključiti da je uvjet zadovoljen.

$$\Delta x = 1,2 \text{ mm} * 3,9 = 4,68 \text{ mm} < \frac{H}{150} = \frac{18160 \text{ mm}}{150} = 121,1 \text{ mm} \quad (3)$$

9. Proračun minimalne potrebne armature

Nakon provedbe statičkih i dinamičkih proračuna moguće je nastaviti s određivanjem armature elemenata.

Temelji

Na Slici 51. prikazana je dobivena armatura temeljne trake. Proračunom unutar SCIA-e dobivene su sljedeće vrijednosti armature:

- uzdužna armatura - $4\Phi 16$
- posmična armatura - $\Phi 8/10$ cm

U Tablicama 20. i 21. izvršena je provjera uzdužne i poprečne armature.

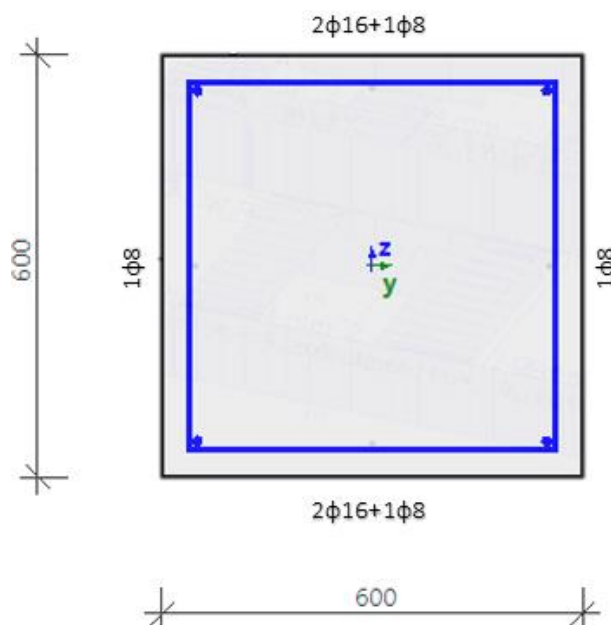

Slika 51. Armatura temeljne trake

Tablica 20. Provjera uzdužne armature u SCIA-i

Osnovno	Dodatno	d_1 [mm]	$A_{s,ult}$ [mm ²]	$A_{s,min}$ [mm ²]	$A_{s,req}$ [mm ²]	$A_{s,prov}$ [mm ²]	s_{min} [mm]	s_{max} [mm]	Status
[1] $2\phi 16$	---	51	244	244	244	402	236	249	U REDU
[3] $2\phi 16$	---	51	244	244	244	402	236	249	U REDU
ΣY ---	---				0	0	≥ 37	≤ 350	
ΣZ $4\phi 16$	---				489	804	≥ 37	≤ 350	
Σ $4\phi 16$	---			$A_{s,min}=489 \text{ mm}^2 \leq$	489	804	$\leq A_{s,max}=14400 \text{ mm}^2$		U REDU

Tablica 21. Provjera posmične armature u SCIA-i

Spone	$A_{swm,req}$ [mm ² /m]	$A_{swm,prov}$ [mm ² /m]	$A_{swm,max}$ [mm ² /m]	Status
φ8/100mm, (ns=2)	526	1005	7286	U REDU

Ploče

Na Slikama 52. i 53. prikazana je potrebna uzdužna armatura u x smjeru za ploču. Na Slici 52. prikazana je armatura za gornju zonu, te je vidljivo da je najviše armature potrebno postaviti na spojevima ploče sa zidovima u y smjeru. Slika 53. prikazuje armaturu za donju zonu gdje je najviše armature potrebno postaviti na dijelovima ploče koji nisu oslonjeni.

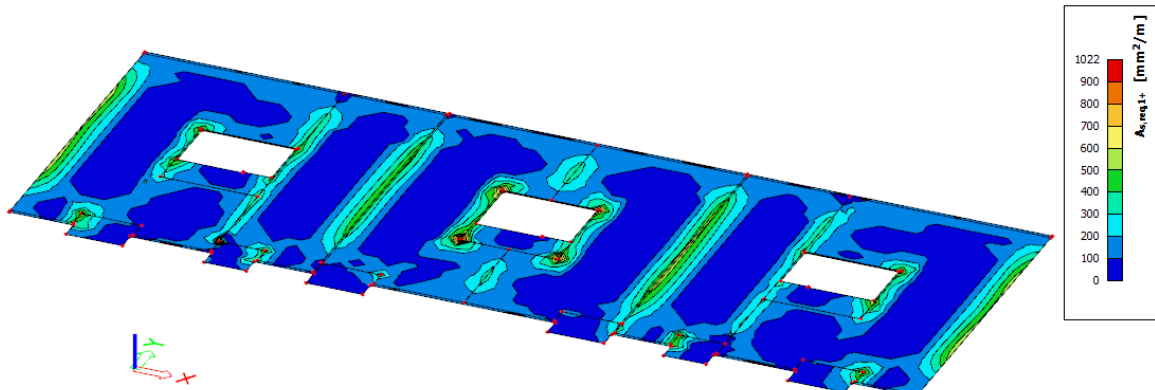

Slika 52. Potrebna uzdužna armatura u x smjeru u gornjoj zoni

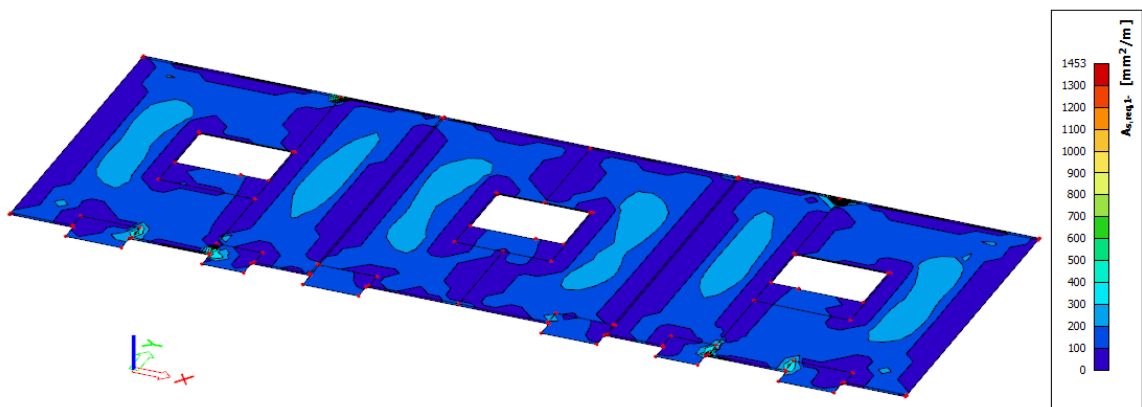

Slika 53. Potrebna uzdužna armatura u x smjeru u donjoj zoni

Na Slikama 54. i 55. prikazana je potrebna uzdužna armatura u y smjeru za ploču. Na Slici 54. prikazana je armatura za gornju zonu, gdje je kritično područje na rubnim dijelovima otvora i spoja vanjskih zidova u x smjeru i ploče. Slika 55. prikazuje armaturu za donju zonu gdje je najviše armature potrebno postaviti na dijelovima ploče koji nisu oslonjeni na zidove.

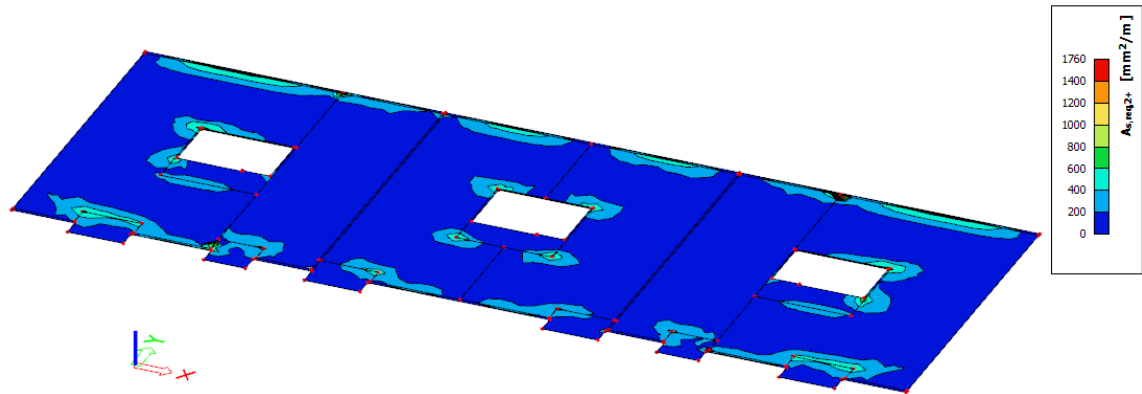

Slika 54. Potrebna uzdužna armatura u y smjeru u gornjoj zoni

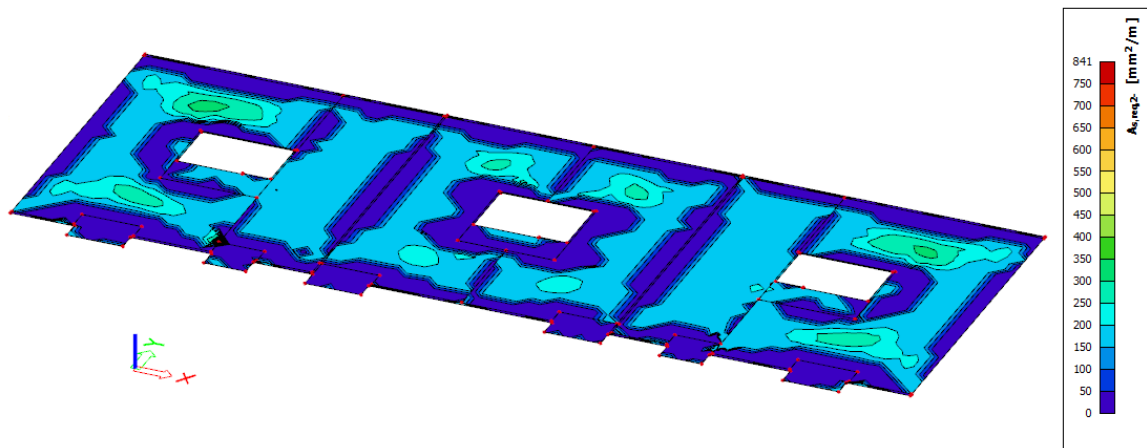

Slika 55. Potrebna uzdužna armatura u y smjeru u donjoj zoni

Na Slici 56. prikazana je potrebna posmična armatura za ploču. Sa slike možemo vidjeti da je posmičnu armaturu potrebno postaviti na mjestima otvora i spoja zidova i ploče.

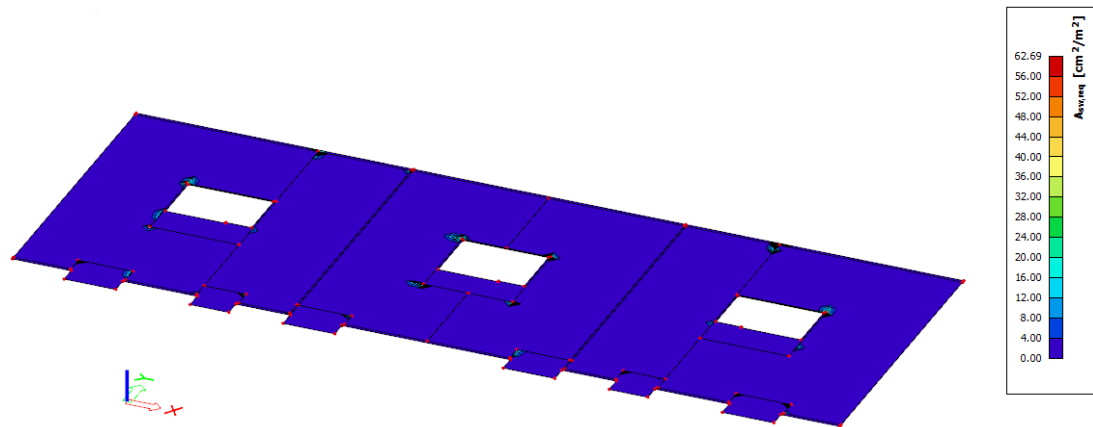

Slika 56. Potrebna posmična armatura

Zidovi

Kod zidova smjer armature u programu određuje se prema lokalnim osima elemenata, na slikama crvena strelica označava x, a zelena y smjer u zidovima. Na Slici 57. i Slici 58. prikazana je potrebna armatura u x smjeru za gornju i donju zonu bočnih zidova.

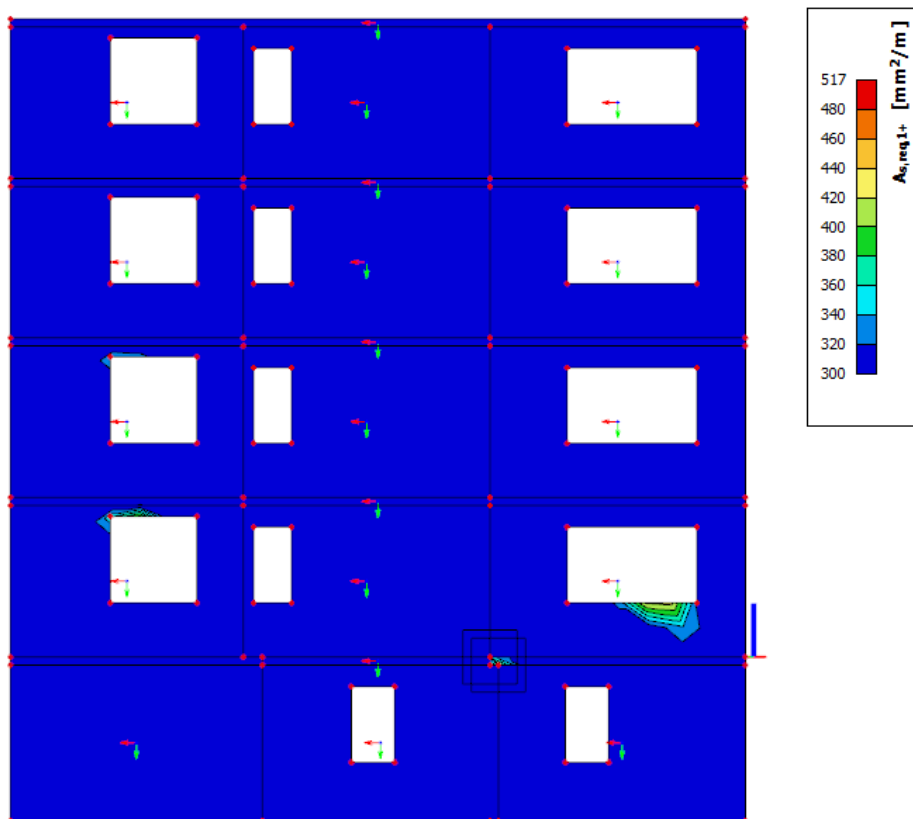

Slika 57. Potrebna armatura u x smjeru u gornjoj zoni za bočne zidove zgrade

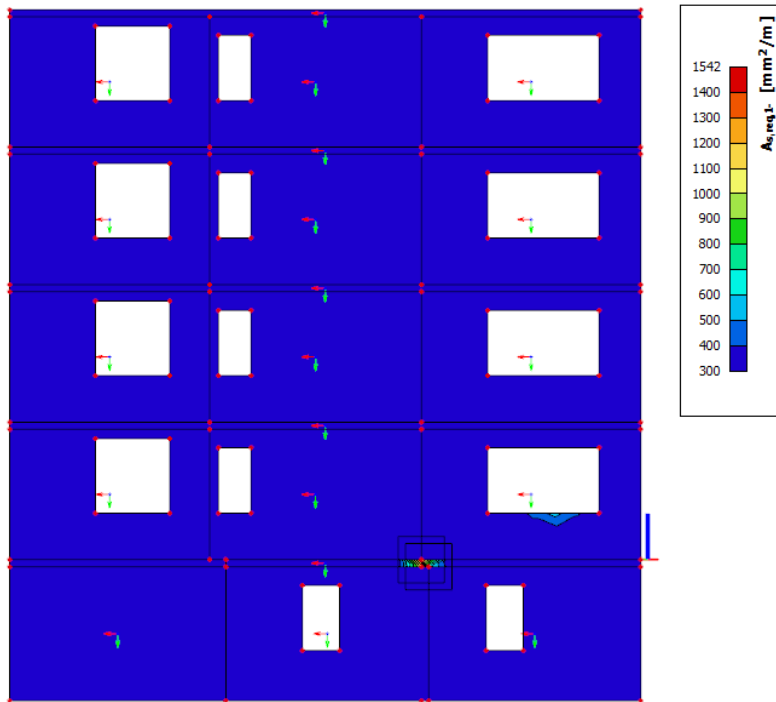

Slika 58. Potrebna armatura u x smjeru u donjoj zoni za bočne zidove zgrade

Na Slici 59. i Slici 60. prikazana je potrebna armatura u y smjeru za gornju i donju zonu bočnih zidova. Slika 61. prikazuje potrebnu posmičnu armaturu za bočne zidove zgrade.

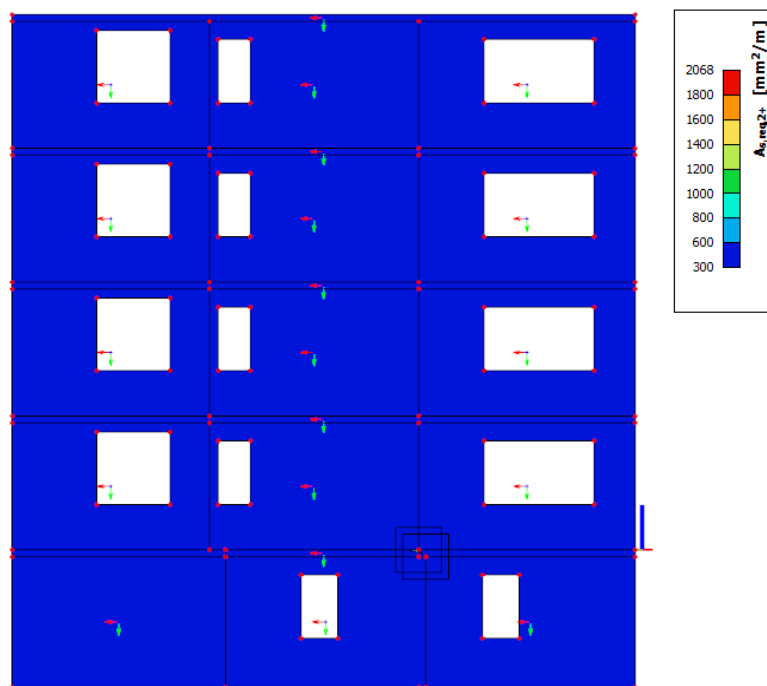

Slika 59. Potrebna armatura u y smjeru u gornjoj zoni za bočne zidove zgrade

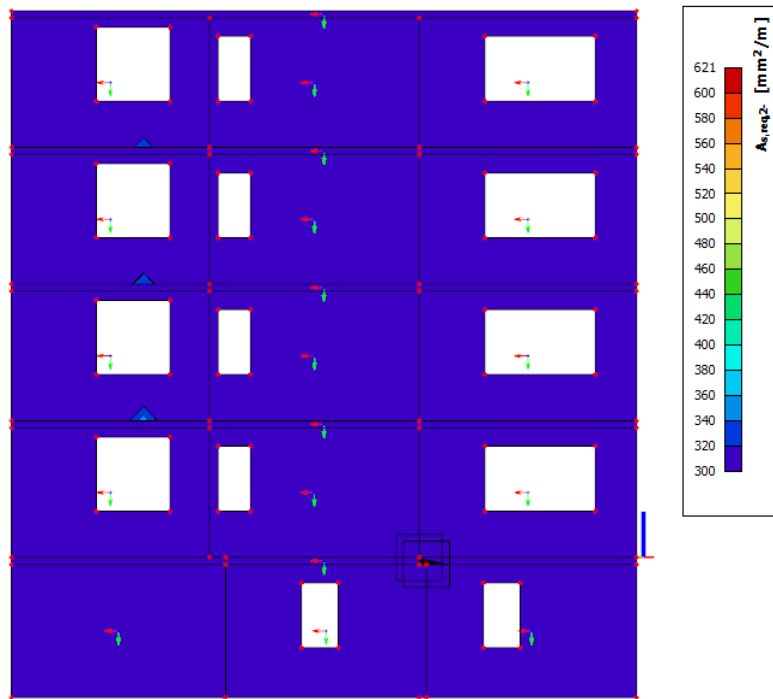

Slika 60. Potrebna armatura u y smjeru u donjoj zoni za bočne zidove zgrade

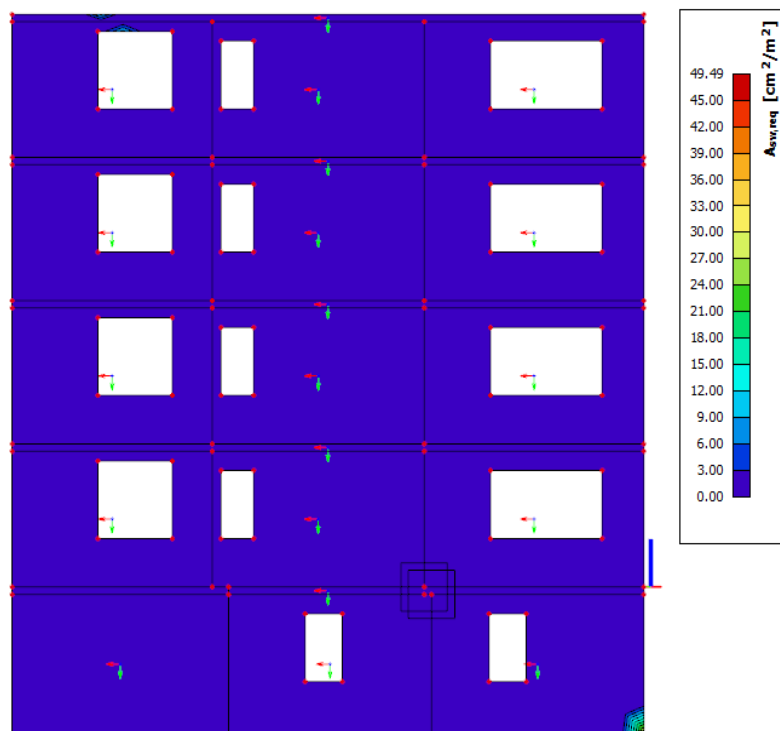

Slika 61. Potrebna posmična armatura za bočne zidove zgrade

U proračunu armature dolazi do problema jer se u pojedinim točkama u modelu javljaju velike vrijednosti naprezanja, a one nastaju zbog moguće nepravilnosti u modelu. Rezultat toga je proračunata jako velika potrebna površina armature. Na Slikama 62 i 63. se jako dobro vidi pogreška programa gdje maksimalna potrebna armatura iskazana nije vidljiva na modelu jer je potrebna samo u jednoj točki. Na taj način velike ekstremne vrijednosti otežavaju prikaz minimalne potrebne armature u elementima.

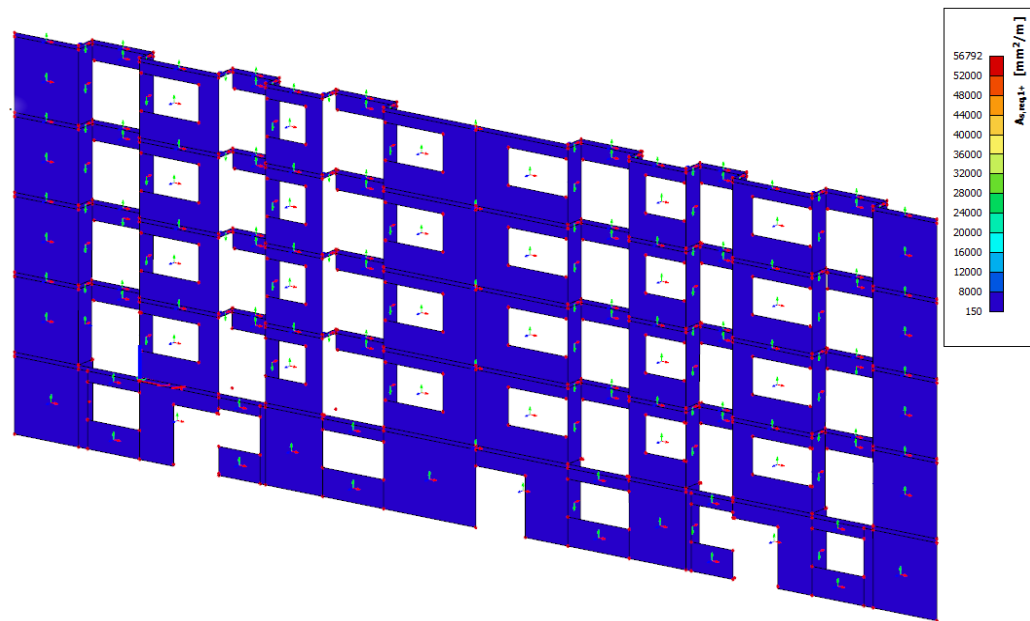

Slika 62. Potrebna armatura u x smjeru u gornjoj zoni za prednje zidove zgrade

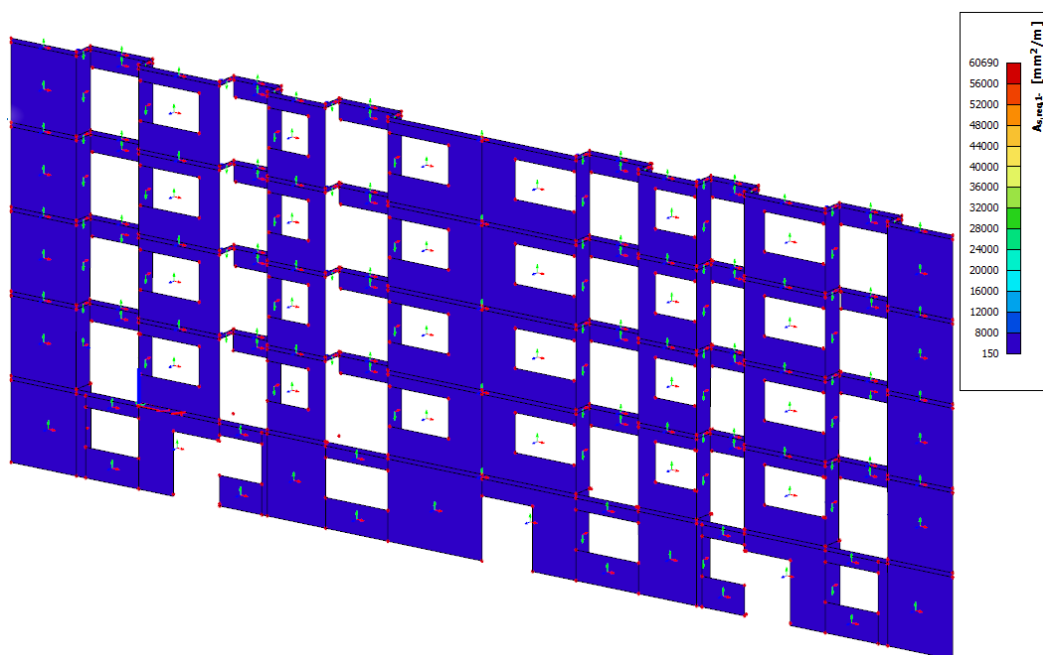

Slika 63. Potrebna armatura u x smjeru u donjoj zoni za prednje zidove zgrade

Na Slici 64. i Slici 65. vidljiva je potrebna armatura u y smjeru za gornju i donju zonu prednjih zidova zgrade. Slika 66. prikazuje potrebnu posmičnu armaturu za prednje zidove zgrade.

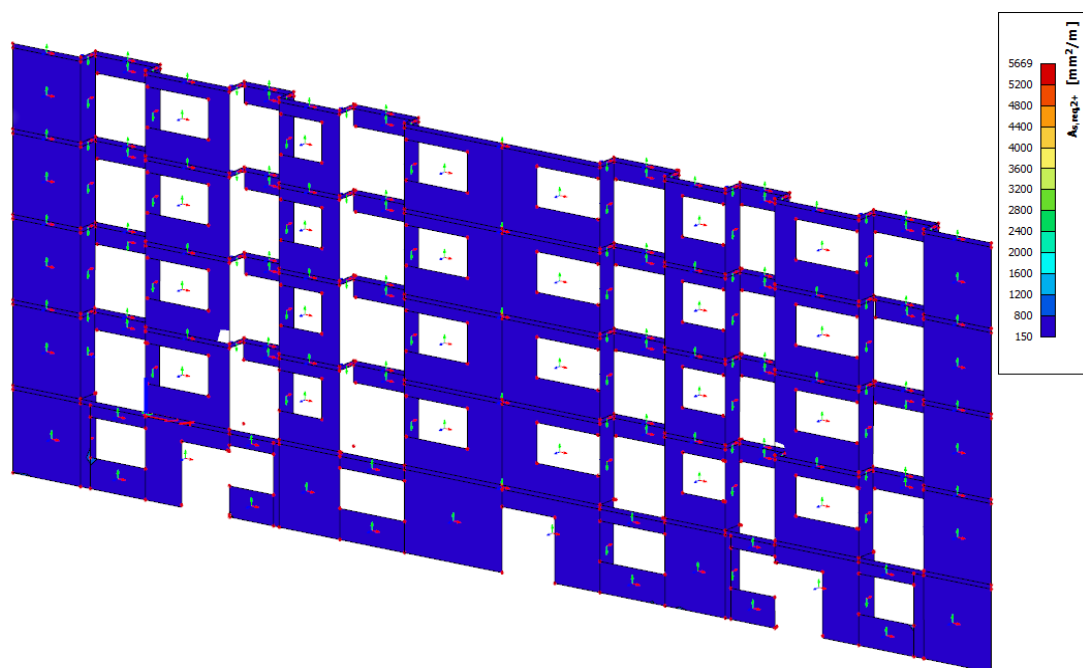

Slika 64. Potrebna armatura u y smjeru u gornjoj zoni za prednje zidove zgrade

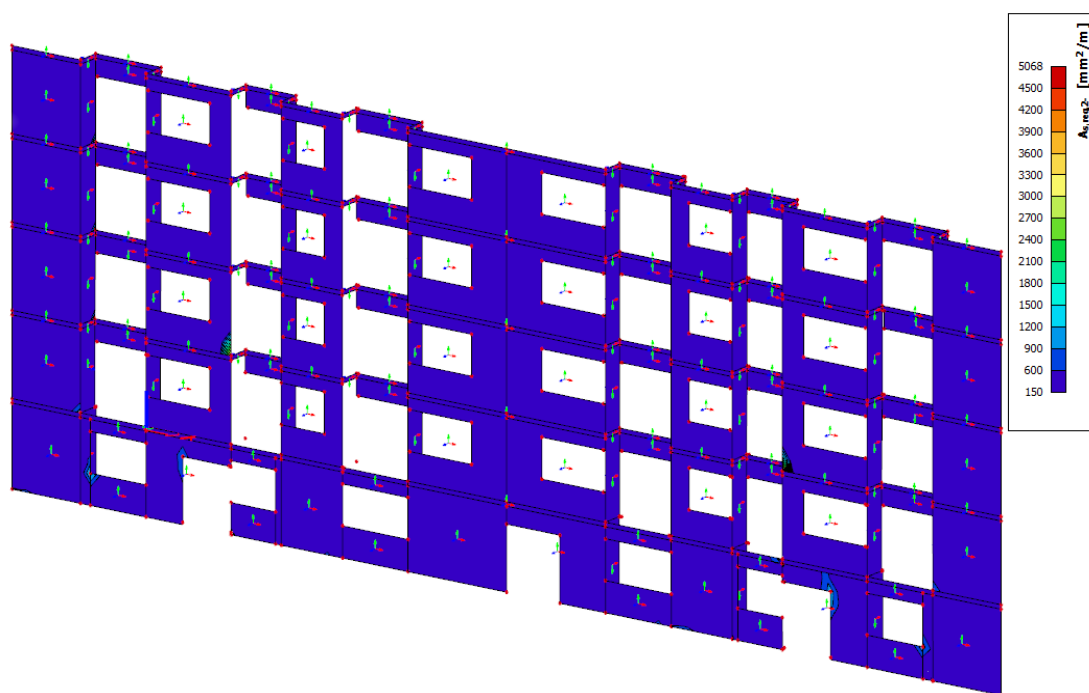

Slika 65. Potrebna armatura u y smjeru u donjoj zoni za prednje zidove zgrade

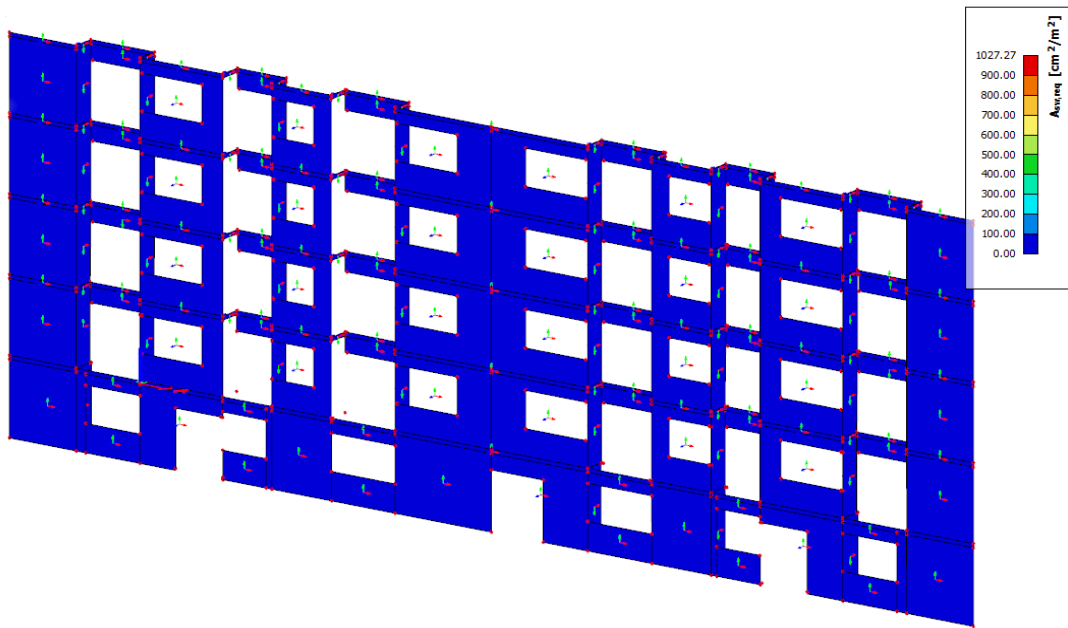

Slika 66. Potrebna posmična armatura za prednje zidove zgrade

Na Slici 67. i Slici 68. prikazana je potrebna aramtura u x smjeru za gornju i donju zonu stražnjih zidova zgrade.

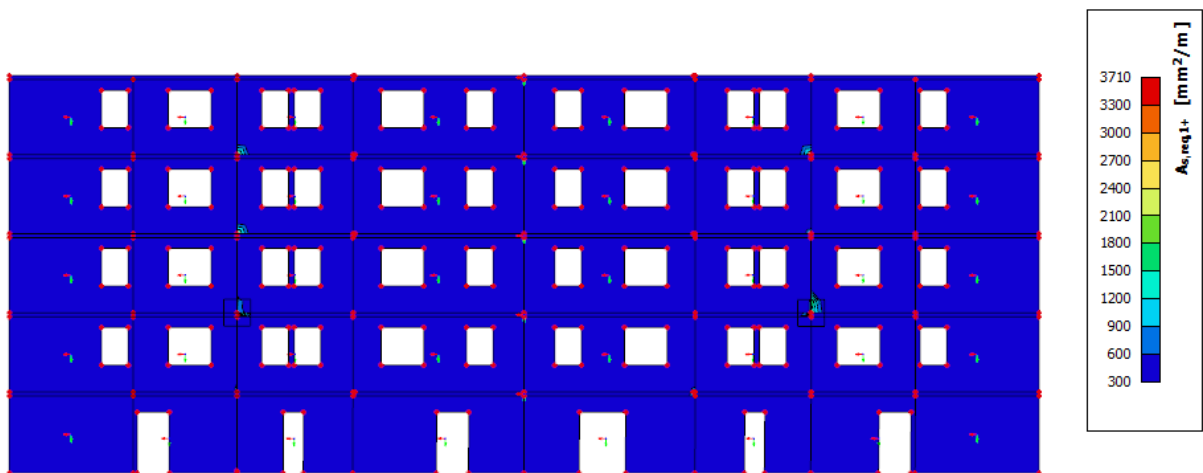

Slika 67. Potrebna armatura u x smjeru u gornjoj zoni za stražnje zidove zgrade

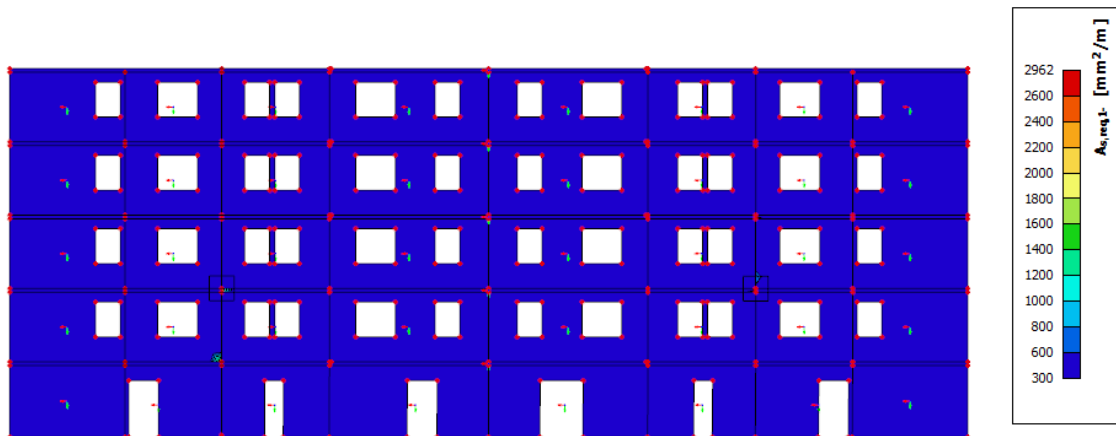

Slika 68. Potrebna armatura u x smjeru u donjoj zoni za stražnje zidove zgrade

Na Slici 69. i 70. prikazana je potrebna aramtura u y smjeru za gornju i donju zonu stražnjih zidova zgrade. Slika 71. prikazuje potrebnu posmičnu armaturu za stražnje zidove zgrade.

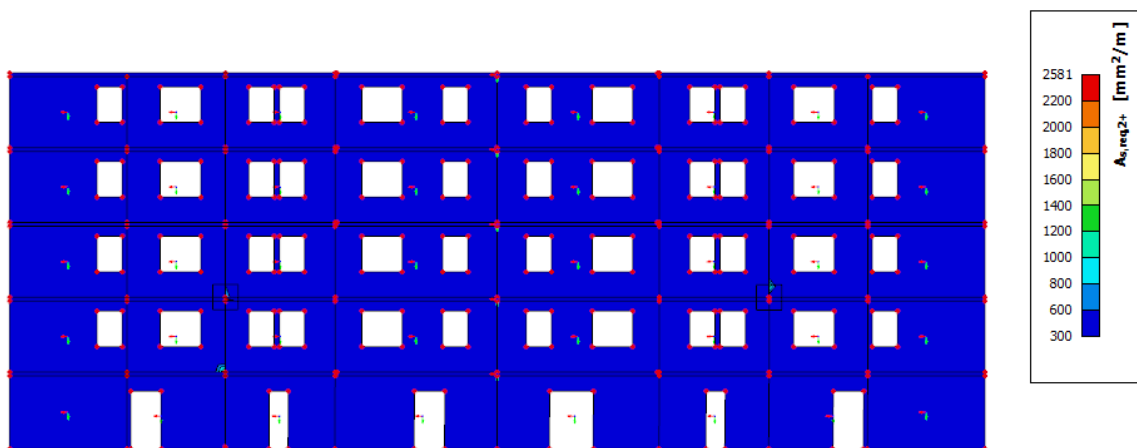

Slika 69. Potrebna armatura u y smjeru u gornjoj zoni za stražnje zidove zgrade

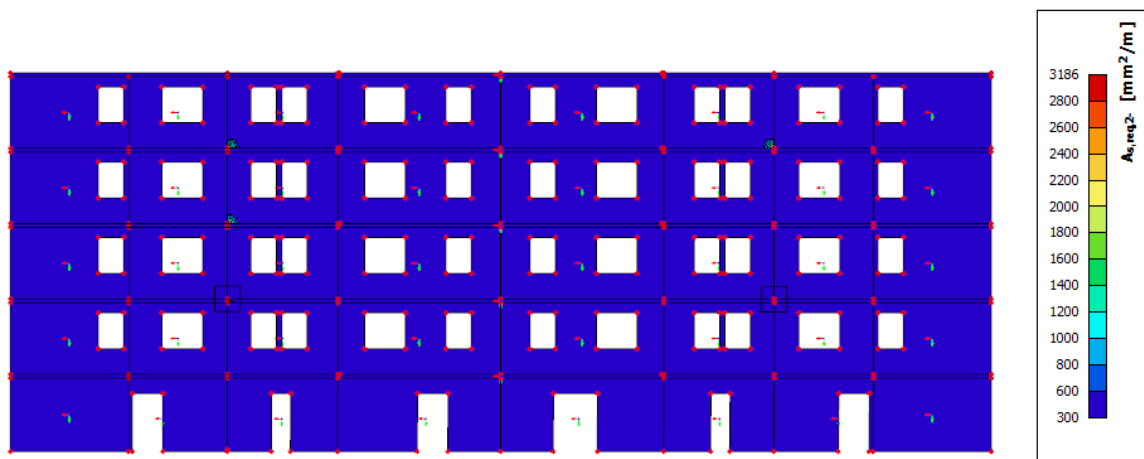

Slika 70. Potrebna armatura u y smjeru u donjoj zoni za stražnje zidove zgrade

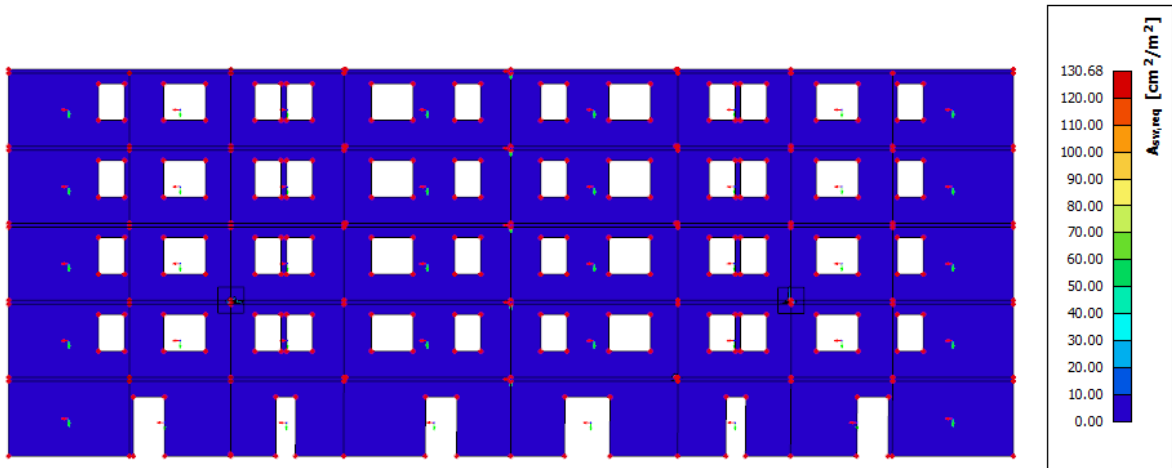

Slika 71. Potrebna posmična armatura za stražnje zidove zgrade

Na Slici 72. prikazani su segmenti stubišta za koje će se sljedeće prikazivati potrebna armatura. Kako je dobivena potrebna armatura u x smjeru za donju i gornju zonu jednaka, Slika 73. prikazuje potrebnu armaturu za obje zone.

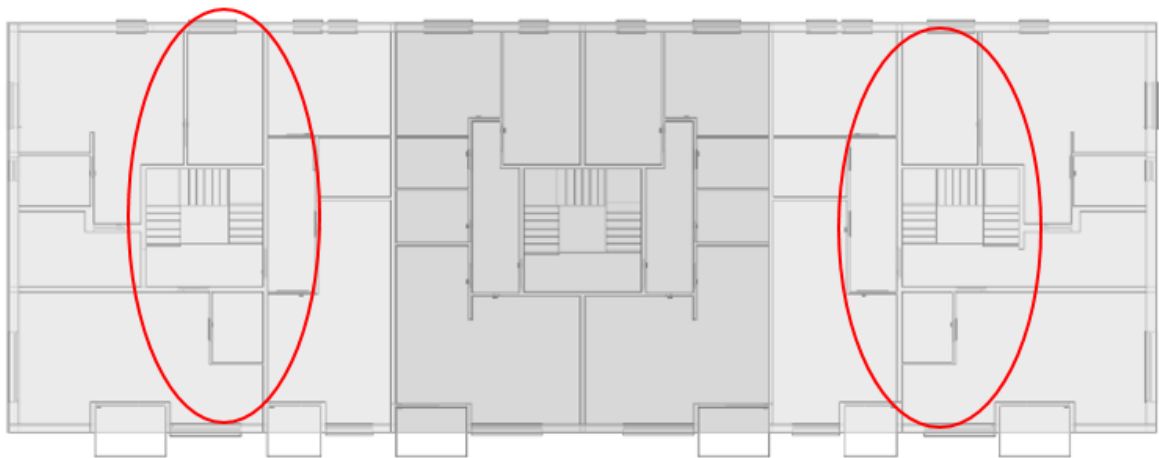

Slika 72. Promatrani zidovi lijevog i desnog segmenta

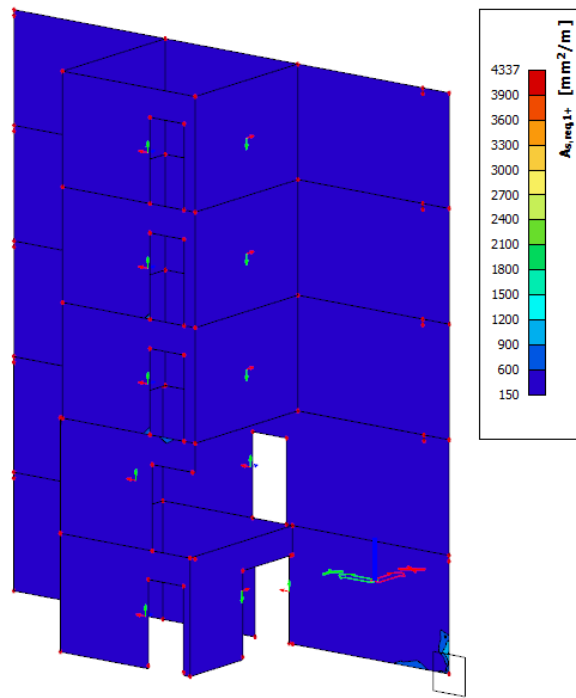

Slika 73. Potrebna armatura u smjeru x u gornjoj i donjoj zoni za zidove stubišta lijevog i desnog segmenta

Na Slikama 74. i 75. prikazana je potrebna armatura u smjeru y u gornjoj zoni, dok Slika 76. prikazuje potrebnu posmičnu armaturu zidova.

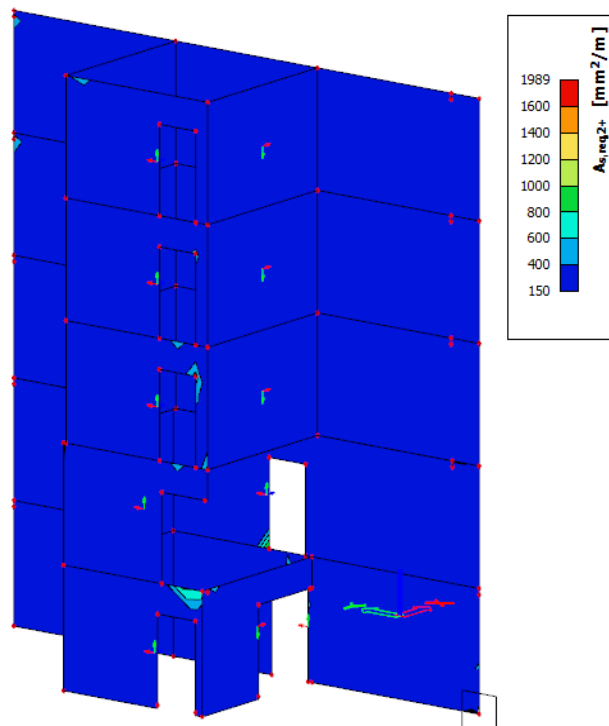

Slika 74. Potrebna armatura u smjeru y u gornjoj zoni za zidove stubišta lijevog i desnog segmenta

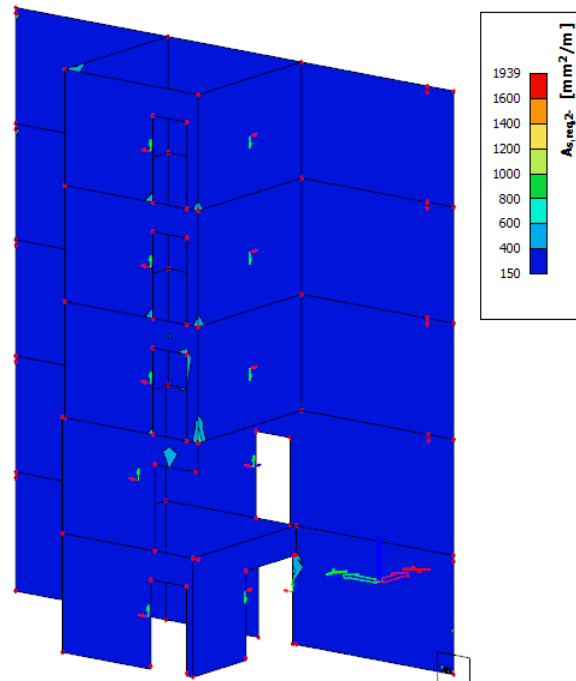

Slika 75. Potrebna armatura u smjeru y u donjoj zoni za zidove stubišta lijevog i desnog segmenta

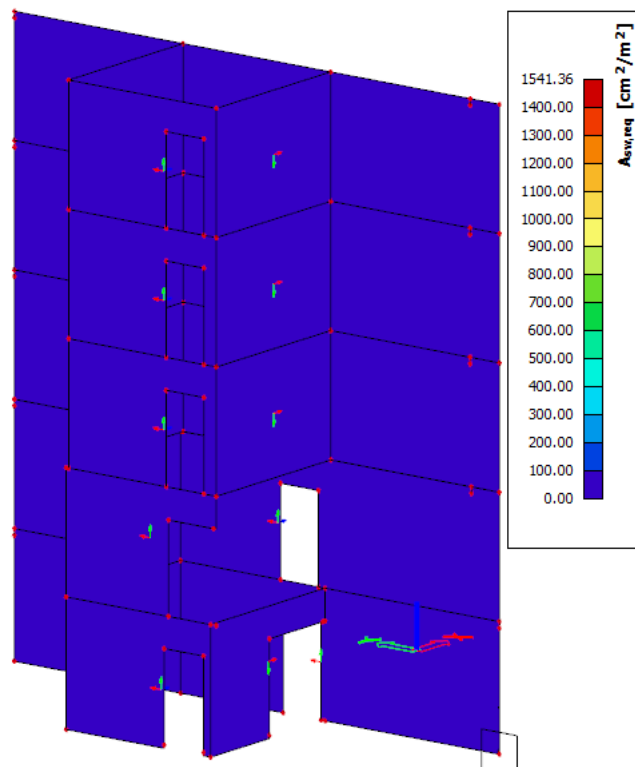

Slika 76. Potrebna posmična armatura za zidove stubišta lijevog i desnog segmenta

Na Slici 77. prikazani su zidovi stubišta za koje je sljedeće prikazana potrebna armatura. U odnosu na zidove stubišta lijevog i desnog segmenta zgrade sa Slika 73.-76. vrijednosti potrebne armature su puno manje na prikazanim Slikama 78.-82.

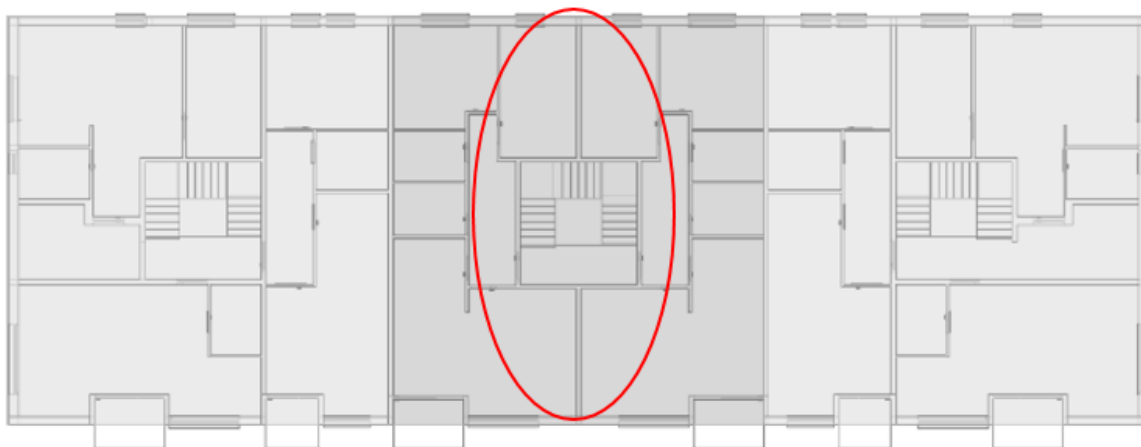

Slika 77. Promatrani zidovi srednjeg segmenta

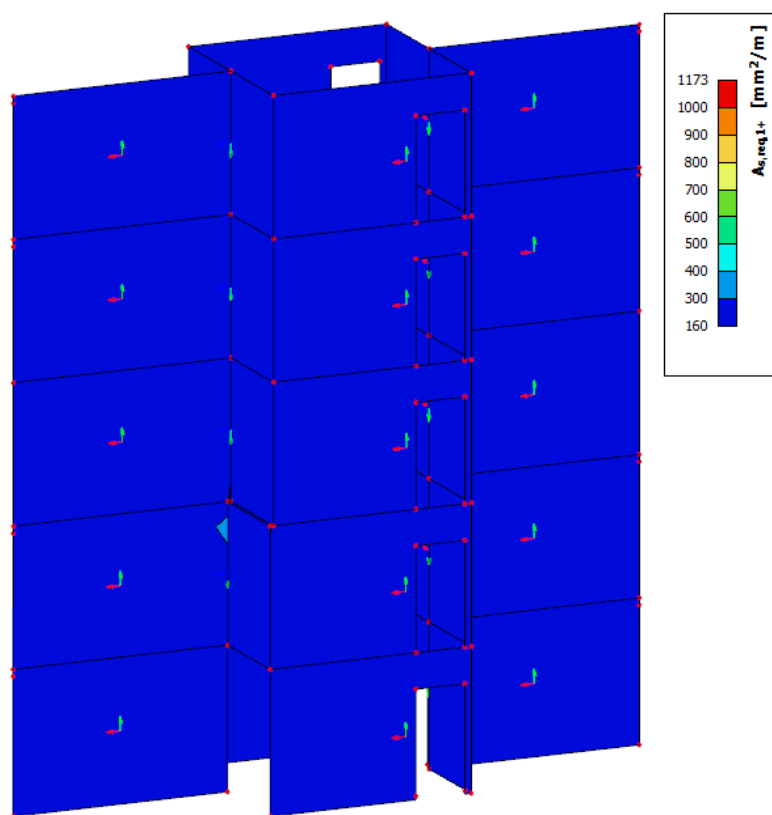

Slika 78. Potrebna armatura u smjeru x u gornjoj zoni za zidove stubišta srednjeg segmenta

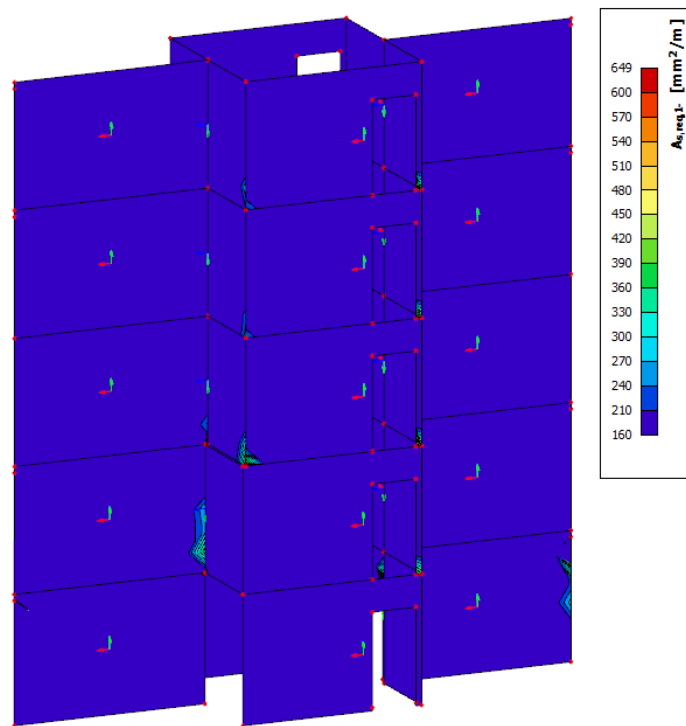

Slika 79. Potrebna armatura u smjeru x u donjoj zoni za zidove stubišta srednjeg segmenta

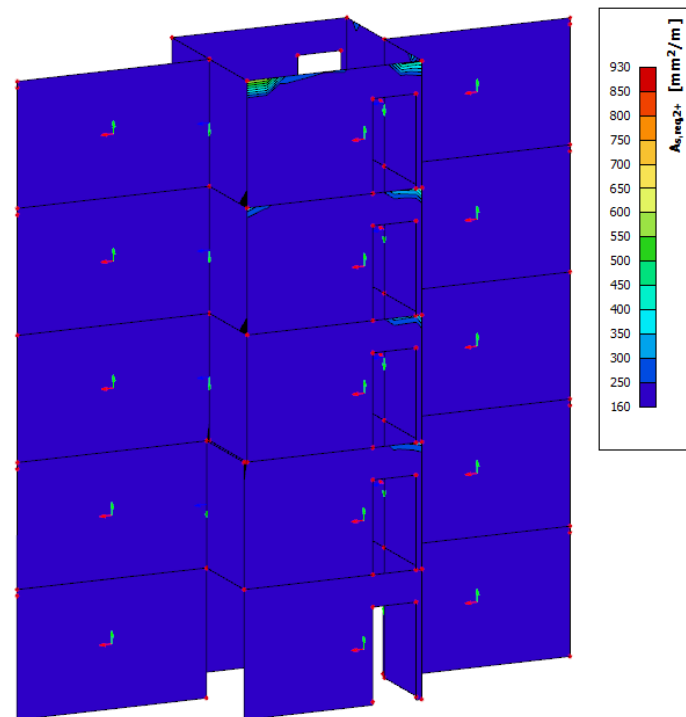

Slika 80. Potrebna armatura u smjeru y u gornjoj zoni za zidove stubišta srednjeg segmenta

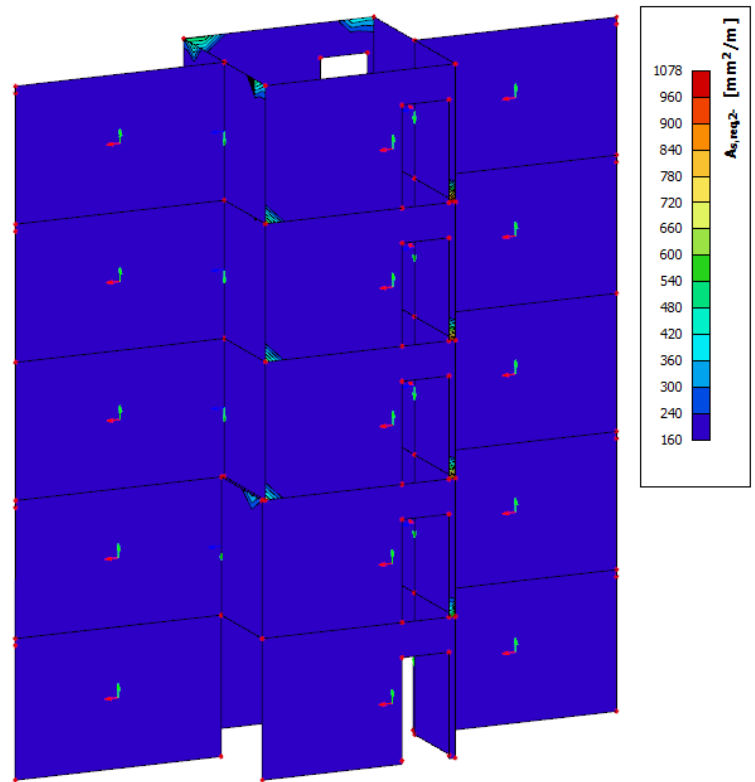

Slika 81. Potrebna armatura u smjeru y u donjoj zoni za zidove stubišta srednjeg segmenta

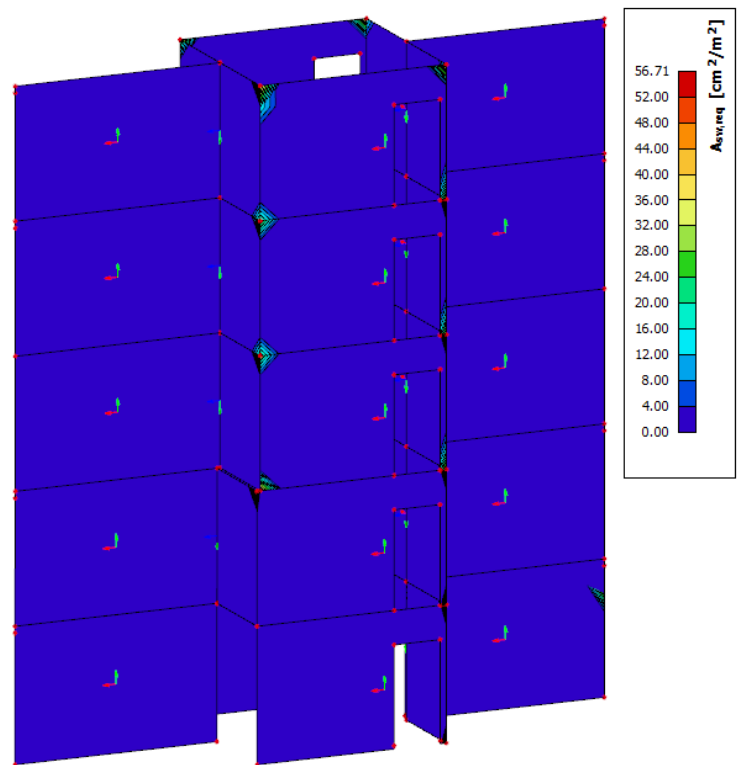

Slika 82. Potrebna posmična armatura za zidove stubišta srednjeg segmenta

Zidovi između stanova koji dijele zgradu na segmente s potrebnom armaturom prikazani su na Slikama 83.-87.

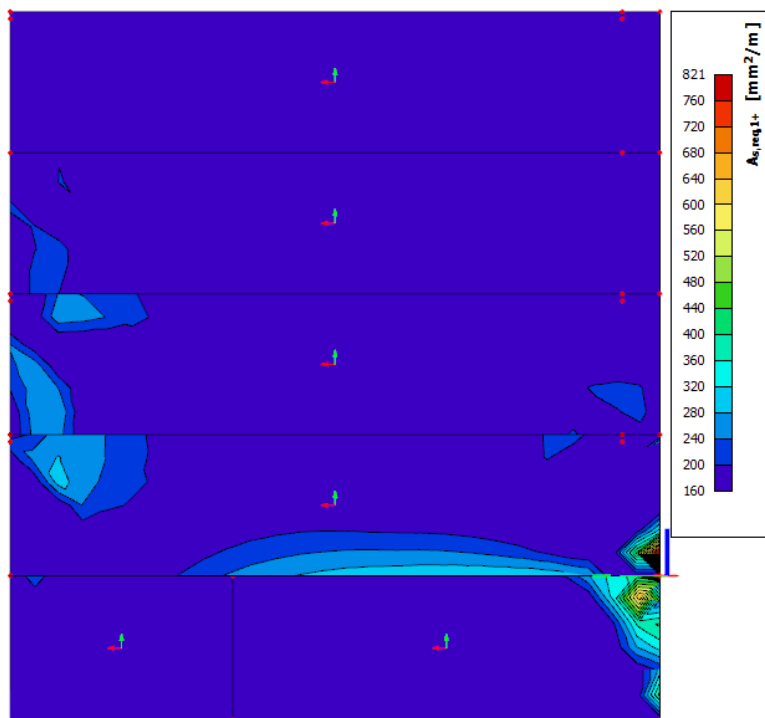

Slika 83. Potrebna armatura u x smjeru u gornjoj zoni u zidovima između segmenata

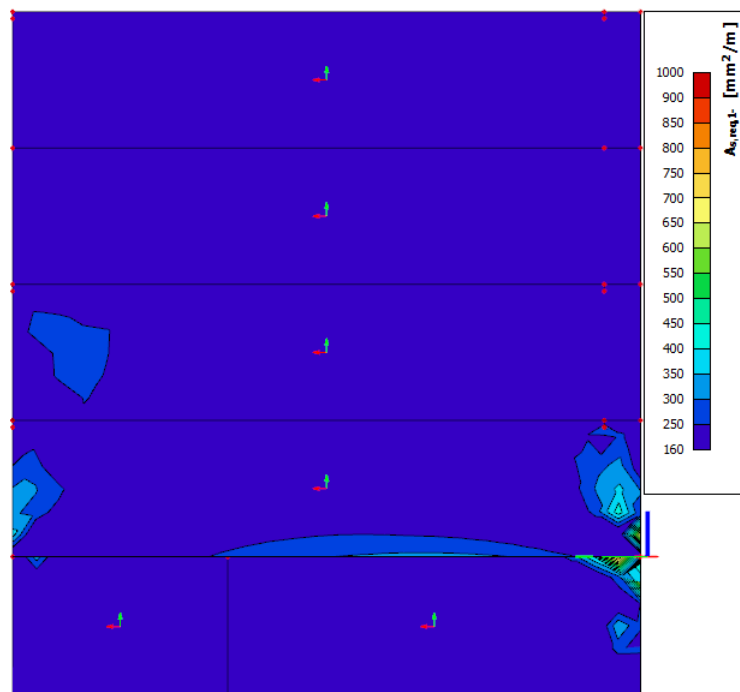

Slika 84. Potrebna armatura u x smjeru u donjoj zoni u zidovima između segmenata

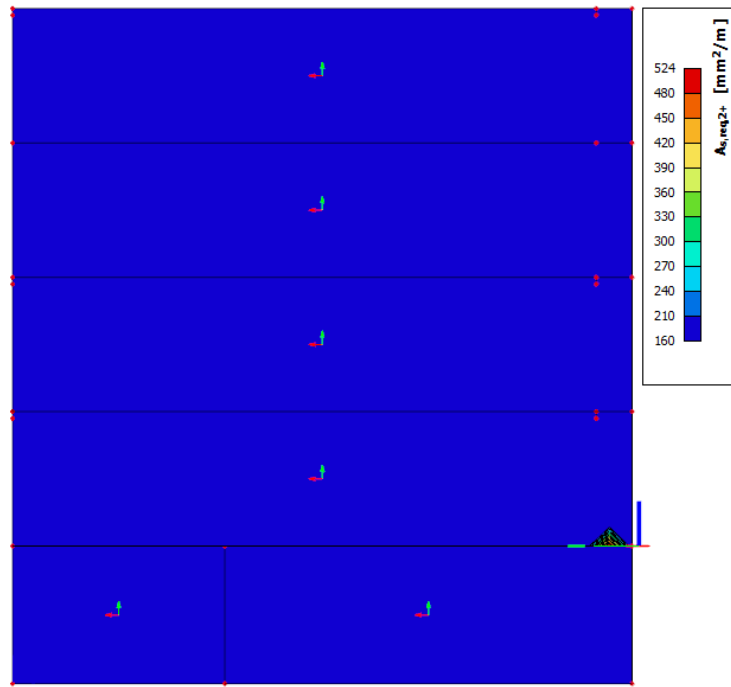

Slika 85. Potrebna armatura u y smjeru u gornjoj zoni u zidovima između segmenata

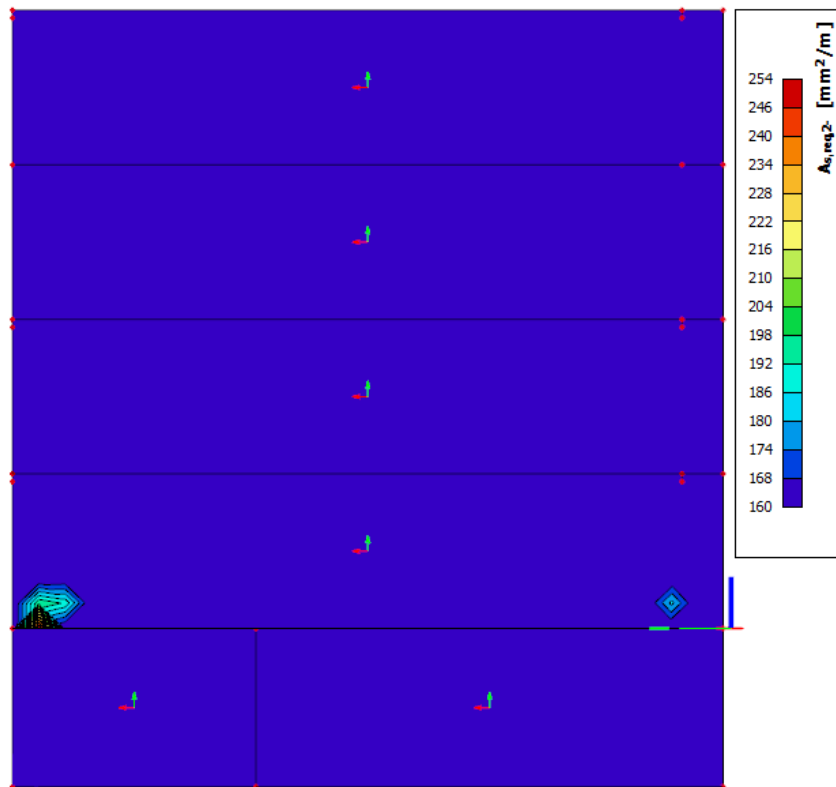

Slika 86. Potrebna armatura u y smjeru u donjoj zoni u zidovima između segmenata

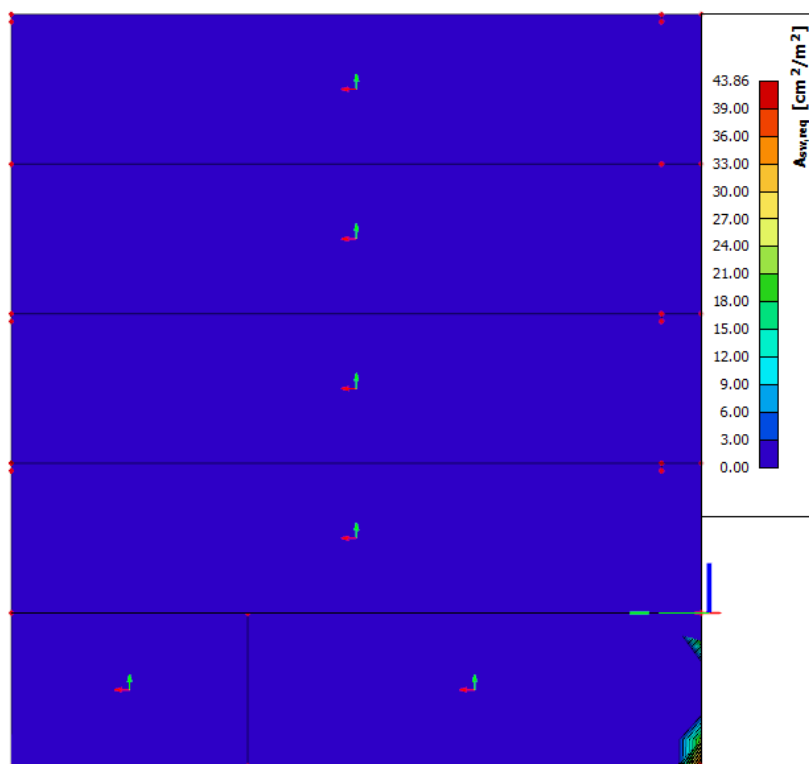

Slika 87. Potrebna posmična armatura u zidovima između segmenata

Posljednji zid koji se provjerava je zid koji odvaja spremište i poslovne prostore i koji prolazi duž cijele zgrade. Potrebna armatura prikazana je na Slikama 88.-92.

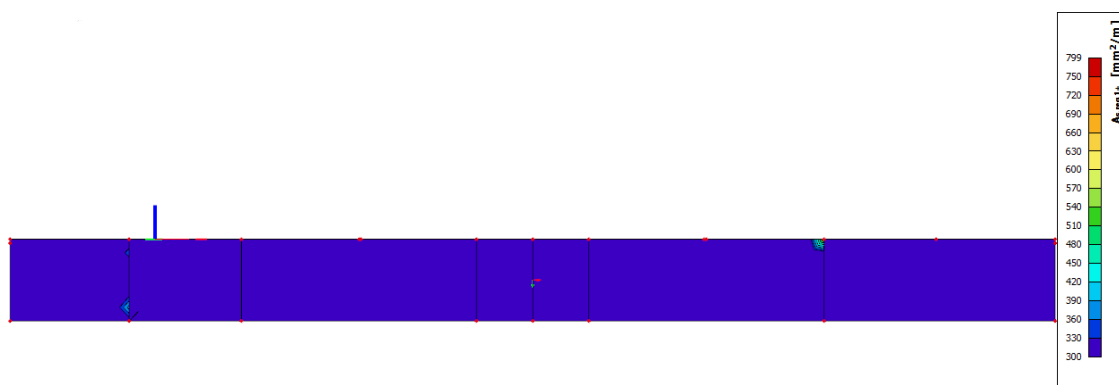

Slika 88. Potrebna armatura u x smjeru u gornjoj zoni zida u spremištu

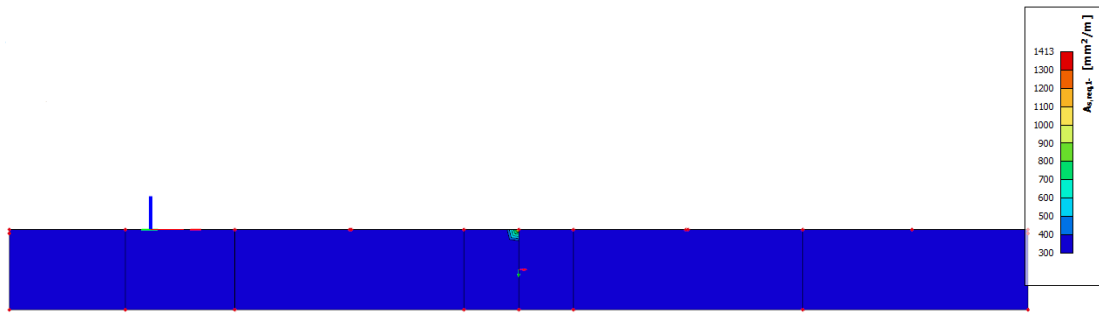

Slika 89. Potrebna armatura u x smjeru u donjoj zoni zida u spremištu

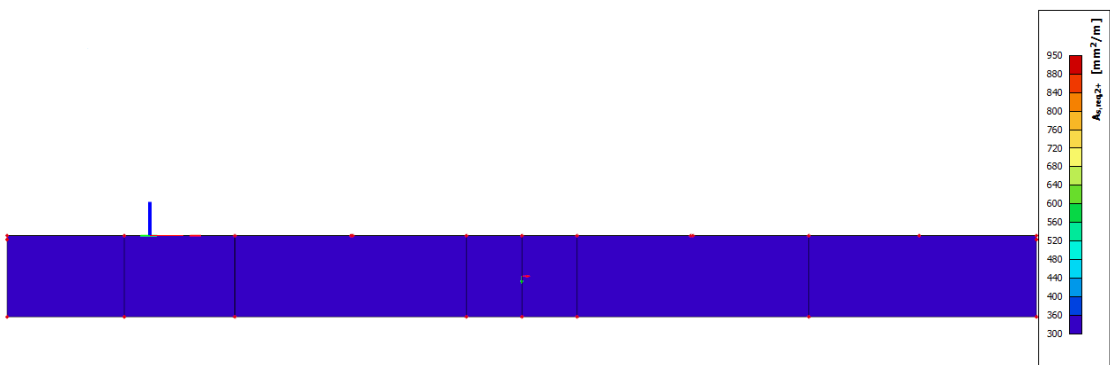

Slika 90. Potrebna armatura u y smjeru u gornjoj zoni zida u spremištu

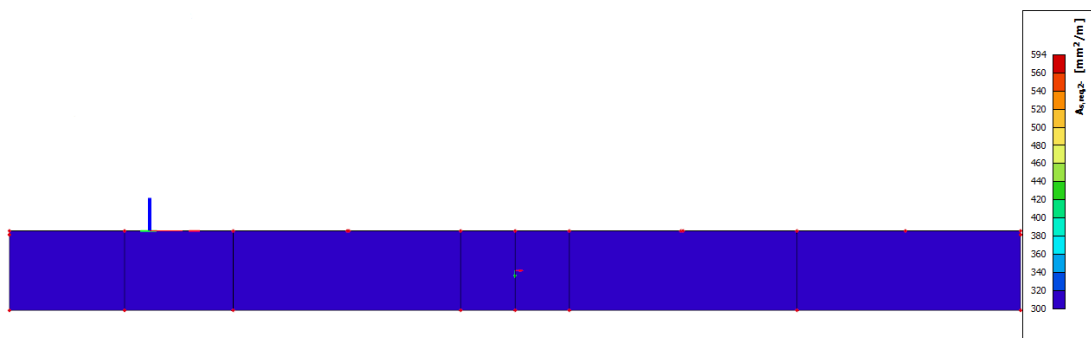

Slika 91. Potrebna armatura u y smjeru u donjoj zoni zida u spremištu

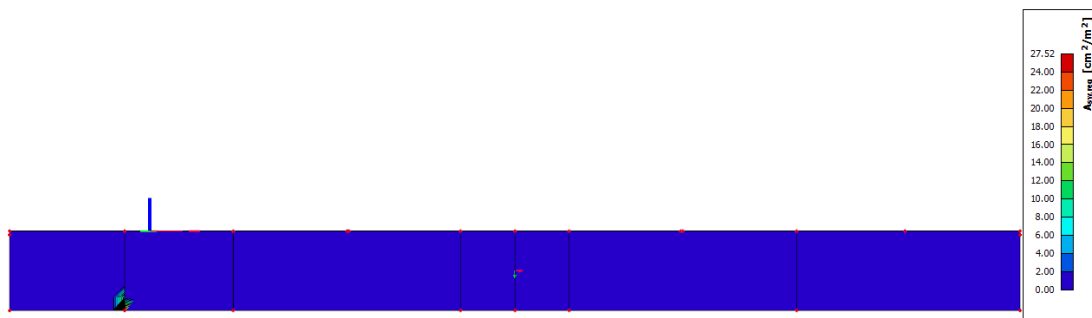

Slika 92. Potrebna posmična armatura zida u spremištu

Nakon prikaza svih potrebnih površina armature u Tablici 22. napravljen je prikaz potrebnih šipki armature koje su određene u SCIA-i za sve zidove. Prikazane su vrijednosti šipki armature koje zadovoljavaju minimalnu potrebnu armaturu i maksimalnu potrebnu armaturu u x i y smjeru te u gornjoj i donjoj zoni. U Tablici 23. dan je prikaz potrebne minimalne i maksimalne posmične armature.

Tablica 22. Prikaz potrebne uzdužne armature u elementima

	Minimalna		Maksimalna	
	x - smjer	y - smjer	x - smjer	y - smjer
Ploča	Φ10/150mm	Φ10/150mm	Φ10/150mm+Φ 14/200mm	Φ10/150mm+Φ 14/100mm
	Φ10/150mm	Φ10/150mm	Φ10/150mm+Φ 14/150mm	Φ10/150mm+Φ 14/200mm
Zid bočno	Φ10/150mm	Φ10/150mm	Φ10/150mm+Φ 12/200mm	Φ10/150mm+Φ 14/200mm
	Φ10/150mm	Φ10/150mm	Φ10/150mm+Φ 14/50mm	Φ10/150mm
Zid pročelje	Φ10/150mm	Φ10/150mm	Φ10/150mm+Φ 14/50mm	Φ14/100mm+Φ 16/50mm
	Φ10/150mm	Φ10/150mm	Φ14/100mm+Φ 16/50mm	Φ14/100mm+Φ 16/50mm

Zid stražnji	Φ10/150mm	Φ10/150mm	Φ14/100mm+Φ 20/100mm	Φ14/100mm+Φ 20/300mm
	Φ10/150mm	Φ10/150mm	Φ14/100mm+Φ 20/200mm	Φ14/100mm+Φ 20/150mm
Stubište lijevo i desno	Φ10/150mm	Φ10/150mm	Φ14/100mm+Φ 20/50mm	Φ14/100mm+Φ 20/100mm
	Φ10/150mm	Φ10/150mm	Φ14/100mm+Φ 20/50mm	Φ14/100mm+Φ 20/150mm
Stubište sredina	Φ14/100mm	Φ14/100mm	Φ14/100mm	Φ14/100mm
	Φ14/100mm	Φ14/100mm	Φ14/100mm	Φ14/100mm
Zid između stanova	Φ10/100mm	Φ10/150mm	Φ10/100mm+Φ 14/300mm	Φ10/100mm
	Φ10/100mm	Φ10/150mm	Φ10/100mm+Φ 14/300mm	Φ10/100mm
Zid u spremištu	Φ10/100mm	Φ10/100mm	Φ10/100mm+Φ 14/300mm	Φ10/100mm+Φ 14/300mm
	Φ10/100mm	Φ10/150mm	Φ10/100mm+Φ 14/250mm	Φ10/100mm

Tablica 23. Prikaz potrebne posmične armature u elementima

	Minimalna	Maksimalna
Ploča	47Φ8/m ²	125Φ8/m ²
Zid bočno	2Φ8/m ²	25Φ8/m ²
Zid pročelje	2Φ8/m ²	2026Φ8/m ²
Zid stražnji	2Φ8/m ²	350Φ8/m ²
Stubište lijevo i desno	2Φ8/m ²	3208Φ8/m ²
Stubište sredina	2Φ8/m ²	114Φ8/m ²
Zid između stanova	2Φ8/m ²	88Φ8/m ²
Zid u spremištu	2Φ8/m ²	56Φ8/m ²

10. Iskaz količina

Iskaz materijala dobiven je prema izvještaju iz Allplana i prikazan je u Tablici 24.

Tablica 24. Iskaz materijala

Stavka	Količina
Beton	1129,66 m ³
Opeka	143,03 m ³
Prozori	106 komada
Balkonska vrata	24 komada
Vrata	202 komada
Svjetlarnik	3 komada
Stupovi ograde krova	106 komada
Rukohvat ograde	4 komada
Staklene stijenke ograde	52 komada

11. Vizualizacija modela u Lumionu

Nakon što je dovršena izrada modela u Allplanu, model je moguće izvesti kao .DAE datoteku koju Lumion može otvoriti. Prilikom izvoza samo aktivni crteži u Allplanu će se izvesti. Otvaranjem modela u Lumionu na brz i jednostavan način dolazi se do vizualnog modela spremnog za prikaz. Moguće je dodijeliti jedan od mnogih ponuđenih materijala na model, urediti konfiguraciju terena po želji, čak i postaviti vrstu neba i položaj sunca po želji. Lumion raspolaže s velikim brojem sadržaja kojima se može poslužiti za postavljanje scene. Moguće je dodati ljude, životinje, vozila, namještaj, rasvjetu, biljke, drveća, pa čak i građevine. Omogućena je i kontrola vode, vjetrova i trave kako bi se postigao što vjerodostojniji prikaz vizualnog modela. Lumion i Allplan posjeduju posebnu značajku pod nazivom Livesync. Kada je ta opcija uključena, ukoliko se u nekom trenutku primijeti potreba za izmjenom nekog dijela modela, model se može jednostavno izmijeniti u Allplanu i promjena će se automatski pojaviti i u Lumionu bez potrebe za ponovnim spremanjem datoteke u .DAE format i uvoženja u Lumion.. U sklopu ovog rada koristile su se studentske verzije softvera koje u sebi ne sadrže spomenutu funkciju. Na Slikama 93.-99. prikazani su pogledi na vizualni model iz različitih perspektiva kako bi se što bolje dočarao potencijalni izgled modela obrađenog u ovome radu.



Slika 93. Vizualizacija modela



Slika 94. Vizualizacija pročelja



Slika 95. Vizualizacija stražnje strane

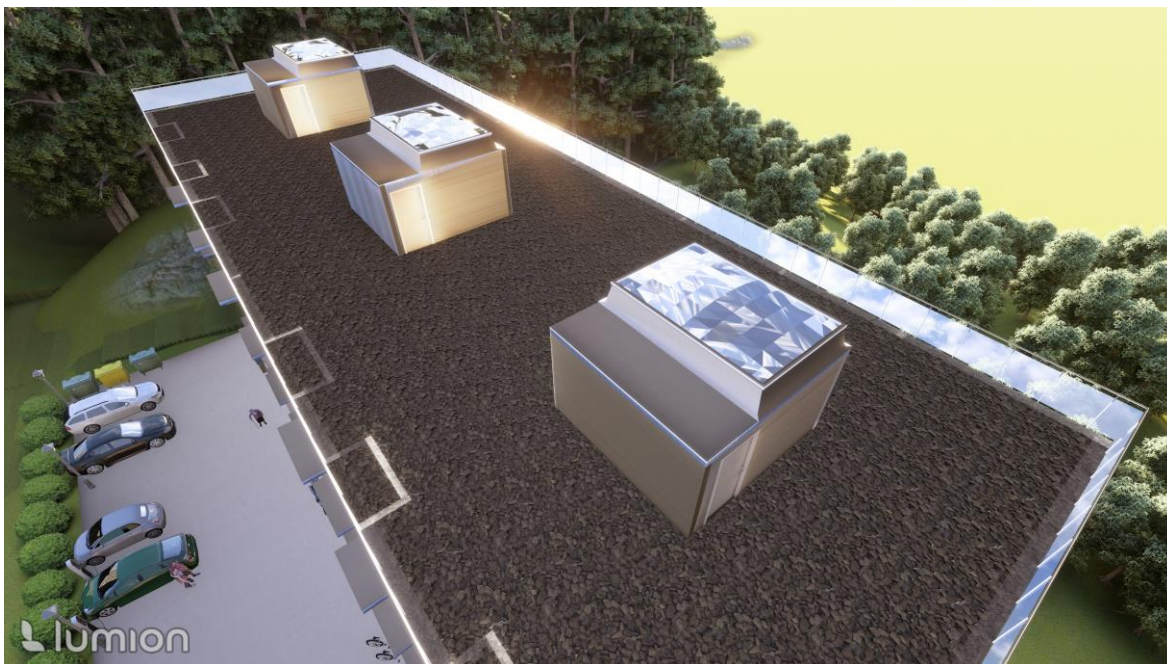

Slika 96. Vizualizacija krova



Slika 97. Vizualizacija bočne strane



Slika 98. Vizualizacija pročelja iz drugog kuta



Slika 99. Vizualizacija pročelja iz zraka

12. Zaključak

U ovom diplomskom radu cilj je bio uz pomoć BIM softvera izraditi model višestambene zgrade i napraviti potrebne provjere vezane za statička opterećenja i dinamička opterećenja. Modeliranje građevine u BIM okruženju pokazalo se kao složen proces. Prvi možda i najveći izazov bio je prilagodba softverima i učenje novih alata te svih mogućnosti koje oni nude. Potrebno je bilo obratiti pažnju na puno sitnih detalja u jednom softveru kako to ne bi stvaralo poteškoće i onemogućilo rad u drugom softveru. Kada je riječ o BIM softverima, prije početka korištenja potrebno se upoznati s načinom na koji softveri međusobno vrše komunikaciju te na koji način funkcionira svaki softver za sebe. Unatoč tim izazovima, BIM tehnologija pokazala se kao ključna za olakšavanje izrade samog modela višestambene zgrade. BIM softveri, Allplan, SCIA Engineer i Lumion, sa svojim alatima omogućili su precizno modeliranje, analizu i vizualizaciju modela, kao i kontrolu točnosti i uvjeta nosivosti i uporabivosti. Allplan se istaknuo po svojoj intuitivnoj funkcionalnosti, dok je SCIA bila ključna za strukturalnu analizu. Lumion je svojom brzinom i jednostavnošću omogućio realističnu vizualizaciju modela. Uvidom u opterećenja i rezultate može se zaključiti kako se opterećenja i pomaci zgrade nalaze unutar zadovoljavajućih granica te su dani iznosi potrebne površine armature za sve elemente. Nakon korištenja svih ovih softvera i izazova koji su se pojavili putem, jedan od zaključaka je da se izrada modela započne u SCIA-i, a ne u Allplanu kako bi se spriječio problem potrebe poravnjanja svih osi da se dobije analitički model. Nakon provedbe proračuna i određivanja armature sve se može izvesti u Allplan gdje se mogu doraditi vizualni detalji modela poput prozora, vrata i sl., napraviti iskaz materijala i mogu se izvući potrebni presjeci za prikaz tlocrta i nacрта zgrade. Zatim da se uveze u Lumion i tamo odradi izrada vizualizacije modela. Na taj način uštedjet će se puno vremena i postići će se veća sigurnost u točnost modela. Cilj rada bio je provedba postupka modeliranja zgrade i prikaz pozitivnih i negativnih strana ovog procesa što je u potpunosti ispunjeno. Premda je na početku primjena BIM tehnologije izazovna, kada se savladaju ove vještine i stekne osnovno iskustvo, svakako su očite prednosti ovog suvremenog i potpuno digitalnog načina projektiranja u odnosu na tradicionalni. Kao i kod svake promjene, početno ulaganje vremena i energije je nešto veće, ali se dugoročno značajno isplati zbog uštede vremena, povećanja točnosti, brze izmjene projekta, brze i kvalitetne kontrole točnosti, nosivosti, dinamike i troškova.

Literatura

- [1] <https://arhitekti-hka.hr/hr/bim/opcenito-o-bim-u/> pristup 13.9.2023.
- [2] <https://thebimengineers.com/blog/view/what-is-allplan-and-top-5-new-functions-in-allplan> pristup 13.9.2023.
- [3] <https://www.scia.net/en/scia-engineer> pristup 13.9.2023.
- [4] <https://www.scia.net/en/scia-engineer/features?feature=bim-collaboration> pristup 13.9.2023.
- [5] <https://www.easyrender.com/a/why-use-lumion-3d-rendering-software-for-architectural-visualization> pristup 14.9.2023.
- [6] [https://www.thenbs.com/knowledge/building-information-modelling-what-information-is-in-the-model#:~:text=PAS1192%2D2%20defines%20the%20Project,Common%20Data%20Environment%20\(CDE\),](https://www.thenbs.com/knowledge/building-information-modelling-what-information-is-in-the-model#:~:text=PAS1192%2D2%20defines%20the%20Project,Common%20Data%20Environment%20(CDE),) pristup 16.9.2023.
- [7] HRN EN 1991 Eurokod 1 - Osnove projektiranja i djelovanja na konstrukcije
- [8] HRN EN 1998 Eurokod 8 - Projektiranje potresne otpornosti konstrukcija
- [9] https://help.scia.net/22.0/en/analysis/modal_analysis_and_dynamics_and_seismicity/seismic_analysis_of_buildings/seismic_analysis_of_buildings_book.htm. pristup 10.9.2023.